DOO "KOMUNALNO" TIVAT
Broj 01-1/1592
Tivat, 26.11.2020g.

DOO „KOMUNALNO“ TIVAT

PROGRAM OBAVLJANJA KOMUNALNIH DJELATNOSTI ZA 2021. GODINU

D.O.O.
KOMUNALNO
TIVAT

TIVAT, novembar 2020.godine

SADRŽAJ PROGRAMA

I	Uvod
II	Osnovni podaci o vršiocu komunalne djelatnosti
III	Ciljevi programa
IV	Politika zarada i zapošljavanja
V	Planirane aktivnosti
VI	Osnove za utvrđivanje cijena
VII	Planirani finansijska sredstva za nabavku dobara, radova i usluga za obavljanje komunalne djelatnosti
VIII	Finansijski pokazatelji

I UVOD

Program rada DOO „Komunalno“ Tivat za 2021.godinu izrađen je u skladu sa članom 26 stav 2 Zakona o komunalnim djelatnostima („Sl.list Crne Gore“ broj 055/16, 074/16,002/18. 066/19), članom 2 stav 1 Pravilnika o bližem sadržaju godišnjeg programa obavljanja komunalnih djelatnosti i godišnjeg izvještaja o realizaciji godišnjeg programa obavljanja komunalnih djelatnosti („Sl.list Crne Gore“ broj 54/20), članom 44 Odluke o komunalnom redu Opštine Tivat („ Sl.list CG – opštinski propisi“ broj 28/16), članom 11 stav 1 Ugovora o povjeravanju obavljanja komunalnih djelatnosti i koriščenju komiunalne infrastrukture i drugih sredstava u svojini Opštine Tivat br.01-335/20-541 od 14.08.2020.godine, članom 32 stav 1 al.3 Statuta DOO „Komunalno“ Tivat („Sl.list Crne Gore – opštinski propisi” br.032/13,015/15,055/17,045/19), te ostvarenog obima poslovanja u 2020.godini.

Navedeni zakonodavni okvir je svojevrstan vodič u kreiranju unificirane forme programskog dokumenta, što svakako pruža značajan doprinos cjelovitosti, razumjevanju i svrsishodnosti tog akat,kao i kvalitetnom praćenju realizacije planiranih aktivnosti.

Procjena rezultata poslovanja u ovom programu je izvršena na osnovu ostvarenog rezultata u 2020.godini, očekivanih prihoda u 2021.godini i u skladu sa tim projktovanih troškova u veoma neizvjesnim uslovima poslovanja izazvanim poslijdicama pandemije COVID -19,te na osnovu visine opredjeljenih sredstava budžetom Opštine Tivat, kao I budžetom Javnog preduzeća za upravljenje morskim dobrom Crne Gore.

Treba istaći da će se poslovanje u 2021 godini obavljati u otežnim finansijskim uslovima prvenstveno zbog posljedica pandemije COVID-19, a uz sakupljanje velikih količina otpada i u uslovima dugogodišnjeg nedostatka cjelovite infrastrukture za upravljanje otpadom na zakonom predviđen način. Naime, još uvijek je zbrinjavanje miješanog komunalnog otpada uslovljeno velikim troškovima njegovog transporta do sanitarne deponije “Možura” u Baru.

II OSNOVNI PODACI O VRŠIOCU KOMUNALNE DJELATNOSTI

DOO “Komunalno” Tivat, osnovano Odlukom SO Tivat broj 0304-146 od 25.07.2013.godine.

OSNIVAČ	SKUPŠTINA OPŠTINE
ADRESA SJEDIŠTA	LUKE TOMANOVIĆA 7
OBLIK ORGANIZOVANJA	DRUŠTVO SA OGRANIČENOM ODGOVORNOŠĆU
PIB	2295440
PDV	91/31-00136-0
TEL./ FAX.	032/ 671-039
E-mail	kom-tivat@t-com.me
web	www.komunalnotivat.com
ODGOVORNO LICE	ĐUKIĆ VLADO
ORGAN UPRAVLJANJA	ODBOR DIREKTORA OD 5 ČLANOVA

❖ **DOO „KOMUNALNO“ TIVAT OBAVLJA SLJEDEĆE DJELATNOSTI:**

- ✓ sakupljanje komunalnog otpada i transport do deponije
- ✓ sakupljanje gabaritnog otpada i zelenog otpada i transport do deponije
- ✓ održavanje javnih površina i javnih zelenih površina
- ✓ davanje u zakup prodajnih mijesta na zelenoj pijaci i održavanje iste
- ✓ redovno održavanje i čišćenje gradskih groblja
- ✓ pogrebne i prateće aktivnosti
- ✓ građevinski radovi niskogradnje
- ✓ održavanje javne rasvjete
- ✓ djelatnost marina
- ✓ održavnje lokalnih puteva
- ✓ održavanje otvorenih bujičnih potoka na javnim površinama
- ✓ održavanje i usluge javnog toaleta
- ✓ Obezbjeđenje imovine (stražarska služba)

❖ **DJELATNOSTI DOO „KOMUNALNO“ TIVAT KOJE SE FINANSIRAJU IZ BUDŽETA SU:**

- ✓ održavanje javnih površina i javnih zelenih površina
- ✓ održavanja Velikog gradskog parka
- ✓ održavanje javne rasvjete
- ✓ odlaganje otpada (troškovi deponije)
- ✓ održavanje otvorenih bujičnih potoka na javnim površinama
- ✓ održavnje lokalnih puteva
- ✓ održavanje javnog toaleta
- ✓ Obezbjeđenje imovine (stražarska služba)

- **DJELATNOSTI KOJE DRUŠTVO FINANSIRA IZ SOPSTVENIH SREDSTAVA SU:**

- ✓ sakupljanje komunalnog otpada i transport do deponije
- ✓ sakupljanje gabaritnog otpada i zelenog otpada i transport do deponije
- ✓ davanje u zakup prodajnih mijesta na zelenoj pijaci i održavanje iste
- ✓ izrada grobnica i redovno održavanje gradskih groblja „Sv.Srđ“ i „Sv. Šimun“
- ✓ usluge gradske kapele i prodaja pogrebne opreme

NAPOMENA: Poslovi u zoni posebne namjene – zona morskog dobra finansiraće se iz namjenskih sredstava „Javnog preduzeća za upravljanje morskim dobrom Crne Gore“ na osnovu posebnog ugovora

Osnovni oblici unutrašnje organizacije su sektori i to: Sektor zajedničkih poslova i Proizvodno uslužni sektor. U okviru sektora organizovane su službe na način kako prikazuje organizaciona šema koja slijedi u nastavku:

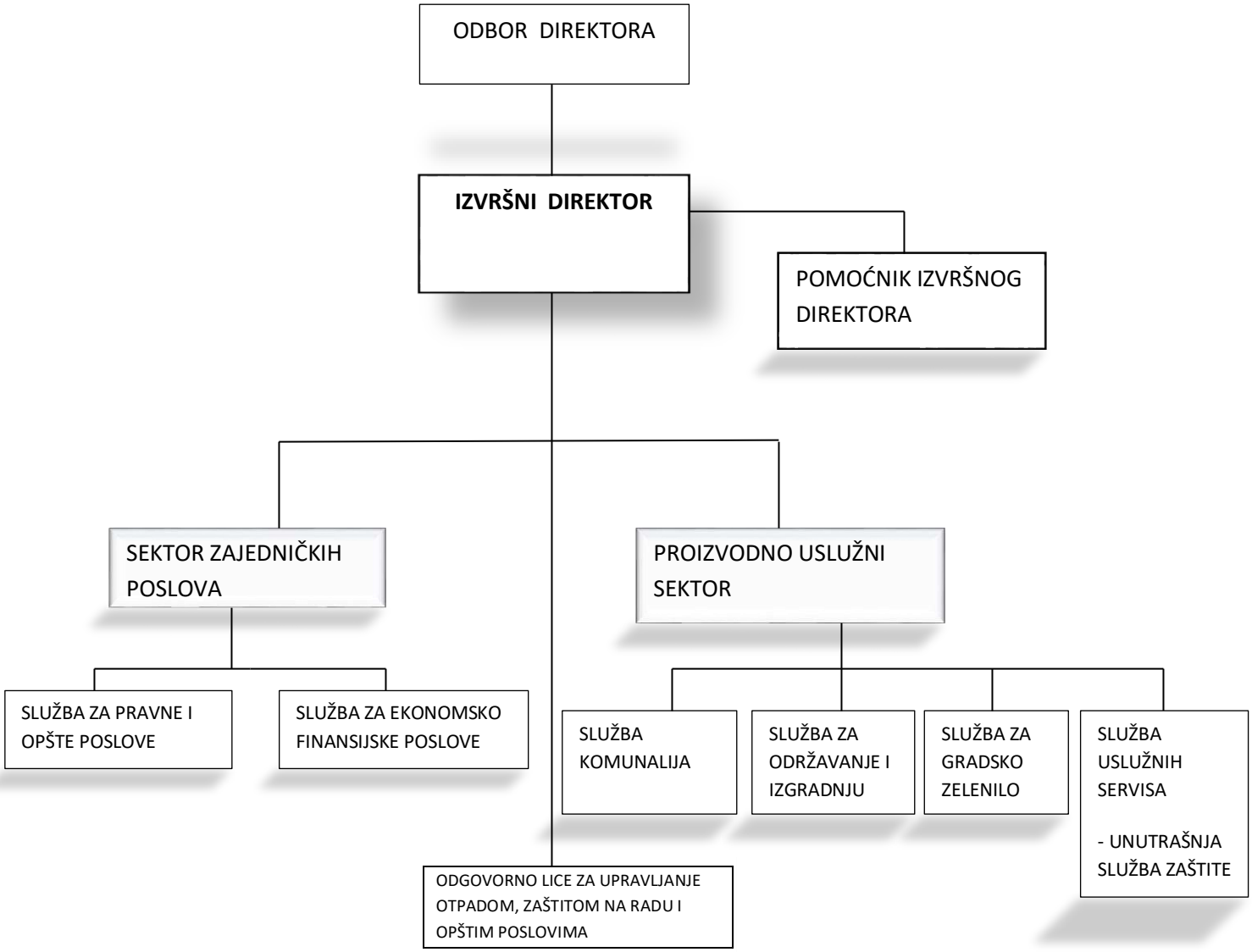

KAPACITETI VRŠIOCA KOMUNALNIH DJELATNOSTI

Aktom o organizaciji i sistematizaciji radnih mjesta utvrđeno je 76 radnih mijesta.Obzirom da određena radna mjesta zahtjevaju veći broj izvršilaca to ukupan broj zaposlenih na 30.09.2020.godine glasi na 105 izvršilaca. Taj broj čini: 1 lice na mandatu, 100 zaposlenih na neodređeno vrijeme i 4 zaposlena na određeno vrijeme. Zaposlene na određeno vrijeme čine strani državljani, bez kvalifikacije, kojima se radni odnos produžava u skladu sa trajanjem njihovih dozvola za privremeni boravak i rad u Crnoj Gori.

U pogledu politike zapošljavanja Društvo se pridržavalo Vladinih mjera optimizacije tako da je početkom primjene tih mjera imalo 106 zaposlenih. U 2020.godini raspisana su dva oglasa upravo za gore navedene strane državljane kojima su dozvole istekle,a zakonska procedura je zahtjevala oglašavanje slobodnog radnog mjesta.

Pored svojih 105 zaposlenih, Društvo je u proteklih godina vršilo dodatno radno angažovanje bilo kroz javne radove, ustupanjem od strane agencija itd. Većem broju radnika ustupljenih preko Agencija za privremeno ustupanje zaposlenih, ugovori o radu ističu 31.12.2020.godine.

KVALIFIKACIONA STRUKTURA ZAPOSLENIH

NIVO KVALIFIKACIJA	BROJ IZVRŠILA
VII 1	15
VI	2
IV2	3
IV1	19
III	24
II	1
I1	41
UKUPNO:	**105**

SLIJEDI PRIKAZ KVALIFIKACIONE STRUKTURE PO SLUŽBAMA:

SLUŽBA ZA EKONOMSKO FINANSIJSKE POSLOVE	
VII 1	5
VI	1
IV1	7
UKUPNO	**13**

SLUŽBA ZA PRAVNE I OPŠTE POSLOVE	
VII	5 (UKLJUČEN RUKOVODNI KADAR)
IV	2
UKUPNO	**7**

SLUŽBA ZA KOMUNALIJA	
VII 1	2
IV 2	2
IV 1	5
III	12
I1	34
UKUPNO	**55**

SLUŽBA ZA ODRŽAVANJE I IZGRADNJU	
VII 1	1
IV 1	1
III	5
II	1
I 1	1
UKUPNO	**9**

SLUŽBA USLUŽNIH SERVISA	
VII 1	1
VI	1
IV 2	4
IV 1	1
III	5
UKUPNO	**12**

SLUŽBA ZA GRADSKO ZELENILO	
VII 1	1
III	2
I 1	6
UKUPNO	**9**

Upravna zgrada Društva se nalazi u ul. Luke Tomanovića br.7 poslovnom prostoru površine165 m² čiji je vlasnik Opština Tivat.

Magacinsko radionični prostor smješten je u Velikom gradskom parku na dijelu zemljištu kojim raspolaže Opštin Tivat u obimu prava 1/1.

Vozni park se nalazi preko puta aerodroma na zemljištu “Montepranzo - Bokaprodukt” AD koje je zakupodavac istog na temelju Sporazuma o poslovno tehničkoj saradnji br. 01-1/2097 od 04.09.2017.godine koji je zaključen između “Montepranzo - Bokaprodukt” AD, Opštine Tivat i DOO “Komunalno” Tivat

U POGLEDU TEHNIČKE OPREMLJENOSTI KOMUNALNO RASPOLAŽE SA VOZILIMA:

VRSTA VOZILA	KOMADA
SPECIJALNO VIZILO ZA SAKUPLJANJE OTPADA IZ POSUDA OD 1,1 m³ KAPACITETA 16 m³	5
SPECIJALNO VIZILO ZA SAKUPLJANJE OTPADA IZ POSUDA OD 1,1 m³ KAPACITETA 9 m³	2
SPECIJALNO VIZILO ZA SAKUPLJANJE OTPADA IZ POSUDA OD 1,1 m³ KAPACITETA 22 m³	1
SPECIJALNO VIZILO ZA SAKUPLJANJE OTPADA IZ POSUDA OD 1,1 m³ KAPACITETA 25 m³	1
SPECIJALNO VIZILO ZA ODVOZ SMEĆA, GABARITNOG I ZELENOG OTPADA IZ POSUDA OD 5-7 m³	2
TERETNO VOZILO FAP - KIPER	1
KOMBINOVANA GRAĐEVINSKA MAŠINA - JCB	1
KOMBINOVANA GRAĐEVINSKA MAŠINA - CAT	1
TERETNO VOZILO ZA SAKUPLJANJE GABARITNOG OTPADA	3
TERETNO VOZILO ZA SAKUPLJANJE GABARITNOG OTPADA - GRAJFER	2
TERETNO VOZILO SA HIDRAULIČNOM PLATFORMOM - KORPA ZA ODRŽAVANJE JAVNE RASVJETE	2
TERETNO VOZILO - TRANSPORTER ZA ODRŽAVANJE JAVNE RASVJETE	1
TERETNO VOZILO SA HIDRAULIČNOM DIZALICOM - PAUK	1
SPECIJALNO VOZILO - POGREBNO	2
PUTNIČKO VOZILO	12
SPECIJALNO VOZILO - AUTOČISTILICA	1
SPECIJALNO VOZILO - MINI SMEĆARA 3 m³	1
SPECIJALNO VOZILO - MINI SMEĆARA 5 m³	2
CISTJERNA ZA VODU	2
UKUPNO	43

Prosječna starost vozila je 15,30 godina.

Sva osnovna sredstva Društva su u ispravnom stanju na dan 31.10.2020.god.

U radioničnom krugu Komunalno ima pokrivenu garažu za popravku vozila sa kanalnom dizalicom nosivosti 5 t, kao i bravarsku radionicu sa pratećim alatom.

U prostoru voznog parka Komunalno posjeduje jednu presu za baliranje papira i kartona, pet ambalaže, najilona, aluminijumskih limenki, kao i električnu blokaru za izradu betonskih blokova.

Društvo takođe raspolaže rasadnikom površine 2400 m² sa pratećom opremom i alatom za održavanje zelenih površina . U plastenicima se vrši uzgajanje sadnog materijala.

SLIJEDI POPIS POSUDA ZA IDLAGANJE OTPADA KOJIMRASPOLAŽE DOO „KOMUNALNO“ TIVAT:

VRSTA POSUDE ZA ODLAGANJE OTPADA	BROJ POSUDA
KONTEJNERI OD 1,1 m^3	**661**
KONTEJNERI (KIŠTRE) OD 5 m^3	**5**
PODZEMNI KONTEJNERI	**12**
KONTEJNERI (KIŠTRE) OD 7 m^3	**16**
OTVORENE METALNE MREŽE – BOKSEVI od 1 do 7 m^3 (za separatno odlaganje kartona)	**70**
ZATVORENE METALNE MREŽE – BOKSEVI od 0,9 m^3 (za separatno odlaganje PET ambalaže)	**59**
ZATVORENE METALNE MREŽE – BOKSEVI od 0,3 m^3 (za separatno odlaganje AL ambalaže)	**4**

III CILJEVI PROGRAMA

- zakonska obaveza upoznavanja osnivača i SO Tivat sa radom DOO »Komunalno« Tivat
- unapređenje nivoa kvaliteta održavanja javnih površina, javnih zelenih površina, javnih komunalnih objekata tokom čitave godine, a posebno u periodu ljetne turističke sezone 2021,
- realizacija lokalnog plana upravljanja otpadom Opštine Tivat.

IV POLITIKA ZARADA I ZAPOŠLJAVANJE

Pored sadašnjih 105 zaposlenih za ispunjenje Programa treba imati na umu slijedeće:
Polazeći od činjenice da 31.12.2020.godine prestaje radno angažovanje većem broju lica koja nisu zaposlena u društvu već su ustupljena, ukazuje se potreba za zapošljavanjem 13 NK/KV radnika koji su neophodni na poslovima Proizvodno uslužnom sektoru.

U TABELI 1 su dati kumulativno podaci postojeće kvalifikacione strukture

VRSTA POSLA	Nivo kvalifikacije								
	VI ili VII 1 I više	V	IV 1	IV 2	III	II	I1 ili I2	OSTALI	UKUPNO
Upravljačko rukovodstveni poslovi	4								**4**
Administrativno tehnički poslovi	1			2					**3**
Finansijsko-računovodstveni poslovi	6		7						**13**
Pravni poslovi	1								**1**
Osnovna djelatnost	1		5	2	12		34		**54**
Dopunske djelatnosti	4		3	1	11	1			**27**
Logistički poslovi			2		1		**7**		**3**
UKUPNO	**17**		**17**	**5**	**24**	**1**	**41**		**105**

TABELA 2

	Nivo kvalifikacije											
VRSTA POSLA	Godine starosti						Godine staža					
	18-25	26-35	36-45	46-55	56-65	Preko 65	Do 5	6-10	11-15	16-25	26-35	Preko 35
Upravljačko rukovodstveni poslovi				2	2					2	1	1
Administrativno tehnički poslovi			1	1	1				1	1		1
Finansijsko-računovodstveni poslovi		5	3	3	2		2	3		6	1	1
Pravni poslovi		1					1					
Osnovna djelatnost	4	18	17	11	4		17	9	3	14	9	2
Dopunske djelatnosti	1		12	6	7	1	2	5	5	7	4	4
Logistički poslovi		1		2				1			2	
UKUPNO	**5**	**25**	**33**	**25**	**16**	**1**	**22**	**18**	**9**	**30**	**17**	**9**

TABELA 3

VRSTA POSLA	Broj zaposlenih po mjesecima u godini za koju se radi izvještaj											
	JAN	FEB	MART	APR	MAJ	JUN	JUL	AVG	SEPT	OKT	NOV	DEC
Upravljačko rukovodstveni poslovi	4	4	4	4	4	4	4	4	4	4	4	4
Administrativno tehnički poslovi	3	3	3	3	3	3	3	3	3	3	3	3
Finansijsko-računovodstveni poslovi	13	13	13	13	13	13	13	13	13	13	13	13
Pravni poslovi	1	1	1	1	1	1	1	1	1	1	1	1
Osnovna djelatnost	54	54	54	54	54	54	54	54	54	54	54	54
Dopunske djelatnosti	27	27	27	27	27	27	27	27	26	26	26	26
Logistički poslovi	3	3	3	3	3	3	3	3	3	3	3	3
UKUPNO	105	105	105	105	105	105	105	105	104	104	104	104

V - PLANIRANE AKTIVNOSTI DRUŠTVA ZA 2021. GODINU

OVAJ PROGRAM OBUHVATA:

- ✓ ODRŽAVANJE ČISTOĆE I UREĐENJE JAVNIH POVRŠINA
- ✓ ODRŽAVANJE KOMUNALNIH OBJEKATA (urbani mobilijar, dječiji mobilijar, panoi za postavljenje osmrtnica, održavanje javnog toaleta, održavanje gradske tržnice, održavanje bujičnih potoka i otvorenih kanala na javnim površinama)
- ✓ ODRŽAVANJE JAVNE RASVJETE
- ✓ ODRŽAVANJE I UREĐIVANJE JAVNIH ZELENIH POVRŠINA
- ✓ ODRŽAVANJE VELIKOG GRADSKOG PARKA
- ✓ ODRŽAVANJE LOKALNIH PUTEVA

SELEKTIVNO SAKUPLJANJE / ODLAGANJE OTPADA

U 2021.godini planiramo da postavimo nove posude za odvojeno odlaganje otpada (boksevi za papir, karton i PET ambalažu) postavimo u naseljima/ulicama Bonići 1i 2, Đuraševići, Dumidran, Marići , uz put za Gornju Lastvu kao i na svim lokacijama na kojima se obezbijede potrebni uslovi (imovinsko pravni i tehnički) koji čine nezaobilazan uslov za uredno vršenje djelatnosti sakupljanja otpada.

Podstaknuti odličnim rezultatima ostvarenim kroz akciju sakupljanja elektronskog i električnog otpada, za 2021.godinu smo planirali organizovati dva ciklusa sakupljanja ove vrste opasnog otpada. Ovu akciju organizujemo uz podršku Opštinskog resornog sekretarijata i resornog ministarstva.

Sakupljanje otpada kroz humanitarne akcije

U 2021 Komunalno će nastaviti sa svojim učešćem u akciji koja je humanitarnog karaktera „Čep za hendikep“. Akcija podrazumijeva prikupljanje svih vrsta plastičnih čepova, koji se recikliraju kao tvrda plastika, kako bi se sredstvima prikupljenim reciklažom, obezbjedila nabavka invalidskih pomagala koja ljudima, uskraćenim za slobodno i nesmetano kretanje, u velikoj mjeri olakšavaju život.

SPISAK POZICIJA NA KOJIMA SE NALAZE POSUDE ZA PRIKUPLJANJE ČEPOVA:

- ZGRADA OPŠTINE TIVAT,
- CENTAR ZA KULTURU TIVAT,
- VODOVOD I KANALIZACIJA D.O.O TIVAT,
- KOMUNALNO D.O.O. TIVAT,
- RADIO TIVAT,
- DOM ZDRAVLJA TIVAT,
- ZGRADA STARE OPŠTINE TIVAT
- TURISTIČKA ORGANIZACIJA TIVAT,
- AERODROM TIVAT.
- KNIGHTSBRIDGE SCHOOL TIVAT (PORTO MONTENEGRO).

ODRŽAVANJE ČISTOĆE I UREĐENJE JAVNIH POVRŠINA

VRSTA RADOVA

Ovim Programom obuhvaćeni su svi radovi na održavanju čistoće, uređenju i održavanju ulica, trotoara, trgova, prolaza, nadvožnjaka, taksi stanica, stajališta u javnom saobraćaju,šetališta i drugih uredjenih i neuređenih javnih i javnih zelenih površina.

1. ČIŠĆENJE ULICA obuhvata sljedeće poslove:

- ručno ili mašinsko sakupljanje otpada,
- odlaganje sakupljenog otpada u posude , utovar u vozilo i deponovanje na deponiju
- čišćenje -uklanjanje vode sa trotoara odnosno pješačkih saobraćajnica.

RUČNO ILI MAŠINSKO sakupljanje otpada podrazumijeva uklanjanje sa kolovoza i trotoara svih vrsta otpadaka usisivačem,duvalicom, specijalnim vozilom-čistilica, brisanjem i ručnim sakupljanjem krupnih otpadaka i odlaganje sakupljenog otpada u posude za odlaganje otpada ili vozilo.

ODLAGANJE SAKUPLJENOG otpada podrazumijeva utovar u posude za odlaganje otpada ili vozilo kao i čišćenje prostora oko posuda za odlaganje otpada.

Kod ručnog čišćenja javnih površina sakupljeni otpad odmah se ubacuje u ručna kolica zatim u posude za odlaganje otpada.

UKLANJANJE VODE SA TROTOARA i svih pješačkih saobraćajnica - radi se ručno-metlom, voda se usmjerava na površinu sa koje može oteći. Ovaj posao je veoma zahtjevan obzirom da se često obavlja u otežanim vremenskim uslovima, a potrebno je obraditi sva mjesta na kojima se voda zadržava uslijed kiše ili pranja ulica.

2. PRANJE ULICA I TROTOARA, obuhvata sljedeće poslove:

- pranje ulica šmrkom od 8,5 atmosfera,
- pranje ulica prednjim uredjajem na cisterni pritiskom 4-5 atmosfera.

Pranje ulica i trotoara šmrkom radi se samo u slučaju kada se uređene javne površine zaprljaju i kada se ne može upotrijebiti prednji uređaj zbog prilaza.

Zemlju, pijesak i druge otpatke treba ručno ili mašinski ukloniti sa ulaza prije pranja kako bi se zaštitila atmosferska kanalizacija od nanosa. Šmrkom rukuje priučeni radnik i dužan je da vodi računa o korisnom usmjeravanju mlaza vode, da ne prlja fasade i izloge pored trotoara, da ometanje pješaka i kolskog saobraćaja svede na najmanju moguću mjeru.

Pranje ulica prednjim uredjajem pod pritiskom od 4-5 atmosfera predstavlja operaciju koju cistijerna obavlja krećući se 4-6 km/h. Ovaj način pranja najčešće je dovoljan da se postigne maksimalna čistoća, naročito onda kada vozač prilagodi brzinu stepenu zaprljanosti površine koju pere. Pranje sa čišćenjem ulica i trotoara , kao i drugih betonskih, asfalnih i popločanih površina vršiće se i pomoću specijalnog vozila-čistilica.

3. UKLANJANJE ODBAČENIH PREDMETA sa lokacija pored kontejnera, bijele tehnike, namještaja, granja i td. Vrši se svakodnevno od 01.05 – 30.09., a u ostalim mjesecima 2 puta sedmično.

4. UKLANJANJE OSTATAKA UGINULIH ŽIVOTINJA sitnih i krupnih životinja sa kolovoza i drugih javnih površina vrši se odmah po prijavi. Leševi krupne stoke uklanjaju se po posebnom nalogu i moraju se zakopati.

Fotografije uginulih zivotinja

5 .ČIŠĆENJE ŠUTA i drugih otpadaka koji ne spadaju u otpad iz domaćinstva vrši se po potrebi. Ovi poslovi obavljaju se povremeno, a u toku priprema za turističku sezonu moraju biti organizovani tako da se iz svih naselja pokupe svi otpaci i odvezu do trajne deponije predviđene za ovu vrstu otpadaka. Nisu rijetki su slučajevi da ova vrsta otpada završava pored posuda za odlaganje otpada ili divljim deponijama.

SELJANOVO BRDA BONIći

6. <u>PRANJE KONTEJNERA</u> na javnim površinama obavlja se mašinskim putem četiri puta mjesečno u periodu od 01.06. do 30.09. tekuće godine, ostalim mjesecima jedan put mjesečno.

VI - OSNOV ZA UTVRĐIVANJE CIJENA

Prilikom formiranja cijena usluga čišćenja javnih površina kao i održavanja javnih zelenih površina, polazna osnova su cijena satnice rada radnika korišćeni iz knjige NORMATIVI I STANDARDI RADA U GRAĐEVINARSTVU – NISKOGRADNJA, knjiga 6, GN 230 "ODRŽAVANJE PUTEVA I KALDRMA U GRADSKIM ULICAMA", IRO "GRAĐEVINSKA KNJIGA" BEOGRAD.

Normativi za čišćenje ulica su:

U zoni I i II , čišćenje ulica,norma je 9 000 m²/7 h

U zoni I i II , čišćenje zelenih površina,norma je 12 000 m²/7 h

Na bazi ovih parametara utvrđena je cijena čišćenja javnih površina od

0.00446 €/m² i cijena od 0.003345 €/ m² za čišćenje zelenih površina.

RASPORED ODVOŽENJA OTPADA ZA VOZILO "A"

-Ljetnji-

Svakodevno (ponedjeljak-nedjelja): posude za odlaganje otpada od 1,1m^3 od Sportske dvorane do ul Kalimanjska, Ul Kalimanjska, Ul Kalimanjska I, ul Kalimanjska II, ul Kalimanjska III, ul Kalimanjska IV, ul. Belani, centar grada i Porto Montenegro

Ponedeljak i četvrtak: kante u centru grada i Donjem Kalimanju (uz magistralu)

Utorak, petak i Nedjelja : kante i kontejneri(1,1m^3) ul Kalimanjska, ulice Kalimanjska II, III i IV; Belani, Osnovna i Srednja škola

Srijeda i subota: kante i kontejneri(1,1m^3) ulice Bonići I i II, ulica sa sjeverozapadne strane Sportske Dvorane;

RASPORED ODVOŽENJA OTPADA ZA VOZILO "B"

-Ljetnji-

Svakodevno (ponedjeljak - nedjelja): posude za odlaganje otpada od 1,1m^3 magistrala - od Benzinske pumpe EKO do Veriga (uz magistralu) , Obala Filipa Miloševića,ulica Ruljina,ulica od potoka, Ulica Ponta Seljanovo, ulica Neđeljka Đukića, ulica Kapetana Marka Martinovića, ulica Nikole Tesle, ulica Jedriličarska, Ulica Blaža Jovanovića, kroz naselje Gornje Seljanovo od ul Beogradska do potoka Seljanovo i kroz naselja od potoka Seljanovo do puta za Gornju Lastvu.

Utorak i petak : kante kroz naselje Gornje Seljanovo od ul Beogradske do potoka Seljanovo (ulica Podgorička, ulica Ljubljanska, ulica Zagrebačka, ulica Kotorska, ulica Bokeljska) i kroz naselja. od potoka Seljanovo do crkve Sv.Roka i kroz naselje Donja Lastva (ulica Pijavica, ulica Sedmi kvart, ulica Gornja lastva, ulica Ruljina) od crkve Sv.Roka do Hotela Tivat (ispod magistrale).

Ponedjeljak, srijeda i subota: kante Obala Seljanovo (Ulica Ponta Seljanovo, ulica Neđeljka Đukića, ulica Kapetana Marka Martinovića, ulica Nikole Tesle, ulica Jedriličarska, Ulica Blaža Jovanovića) i Obala Filipa Miloševića od ul. Ponta Seljanovo do crkve Sv.Roka i od crkve Sv Roka do pristana za trajekt;

Srijeda i subota: kante i posude za odlaganje otpada od 1,1m^3 naselje između: magistrale - obale Seljanovo – ul. Blaža Jovanovića – potok Seljanovo i naselje u neposrednoj blizini Hotela Kamelija.

RASPORED ODVOŽENJA OTPADA ZA VOZILO "C"

-Ljetnji-

Ponedeljak i četvrtak: kante i posude za odlaganje otpada od 1,1m^3 naselje Mažina (izuzev ulice uz potok Rosino) i naselje Tripovići(Radoševići,Češljar,Peani) kao i kontejneri kod zgrade Račice (Kalimanj).

Utorak i petak: kante i posude za odlaganje otpada od 1,1m^3 Ul.Jurija Gagarina, Ul.Hercegnovska, Ul.Risanska, Ul.Cetinjska,Ul.Novosadska, sva naselja iznad magistrale od nadvožnjaka(ulica Staničića,ulica Gornji Kalimanj,dio Nikšićke ulice,Marići,ulica Bogunovo do skretanja za Vrijes II kao i kontejneri kod zgrade Račice (Kalimanj).

Srijeda i subota: kante i posude za odlaganje otpada od 1,1m^3 gornja strana magistrale, naselje Marići, Dumidran, Krstac, Gradiošnica – kod Maslovara i kod kuće Karića i kontejneri kod zgrade Račice (Kalimanj)

RASPORED ODVOŽENJA OTPADA ZA VOZILO "D"

-Ljetnji-

Svakodevno (ponedjeljak - nedjelja): posude za odlaganje otpada od 1,1m^3 na Luštici (od Plavih horizonata ,Oblatna, Radovića, obala Đuraševića)

Ponedjeljak i četvrtak : kante Novo Naselje Radovići, Milovići i Đuraševići (uključujući i posude za odlaganje otpada od od 1,1m^3)

Utorak i petak: kante Obala Đuraševića i Krašići

Srijeda i subota: kante Radovići i Gošići

RASPORED ODVOŽENJA OTPADA ZA VOZILO "C1- D1"

-Ljetnji-

Ponedjeljak : posude za odlaganje otpada od1,1m^3 u Gradiošnici, Vrijesu II, ul Dumidran, Kava, Nikšićko naselje(ul. Nikšićka i ul. Bućarska) naselje uz potok Rosino (Mažina II).

Utorak i petak : posude za odlaganje otpada od 1,1m^3 Brdišta, Gradiošnici. Vrijesu II, Dumidran, nikšićko naselje (ul. Nikšićka i ul. Bućarska) , naselje uz Potok Rosino,.

Kante u: Vrijes II, Gradiošnica, Kava, Nikšićko naselje, Pod Kuk, ul.Peraška.

Srijeda i subota : kontejneri (1,1m^3) Gradiošnici. Vrijesu II, Dumidran (ul.paralelno sa magistralom),

Kava, nikšićko naselje, naselje uz Potok Rosino(Mažina II) .

Kante u: naselje uz Potok Rosino, Mažina IV, Markuševina.

Samo subotom: konejneri u naselju Brda.

Četvrtak i nedjelja : posude za odlaganje otpada od 1,1m^3 Brda,Gradiošnici, Vrijesu II, Dumidran,Kava, Nikšićko naselje, naselje uz potok Rosino, Pod Kuk.

Samo nedjeljom: posude za odlaganje otpada od 1,1 m^3 kod zgrade Račice (Kalimanj)

RASPORED ODVOŽENJA OTPADA ZA VOZILO "A"

-Zimski-

Svakodevno: posude za odlaganje otpada (1,1m^3) magistralom od Aerodroma do ul 21.Novembra, ul Kalimanjska, centar grada

Ponedeljak i četvrtak: kante u centru grada i Donjem Kalimanju uz magistralu (Kalimanjska I,II,III i IV, ulica Belani)

Utorak i petak : kante i posude za odlaganje otpada od 1,1m^3 ,ulice Kalimanjska I, II, III i IV; Belani,Kukuljina

Srijeda i subota: kante i posude za odlaganje otpada od 1,1m^3 od magistrale (Aerodromska ulica) do ulice Brda i Ostrva Cvijeća, ulice Bonići I i II, ulica sa sjeverozapadne strane Sportske Dvorane;

Nedjelja: Porto Montenegro

Ponedjeljak,četvrtak i subota: Aerodrom

Ponedjelja, srijeda i petak: Osnovna i Srednja škola

RASPORED ODVOŽENJA OTPADA ZA VOZILO "B"

-Zimski-

Ponedjeljak i četvrtak: posude za odlaganje otpada od1,1m^3 - magistrala - od Benzinske EKO do Veriga , Donja Lastva uz obalu , Obala Seljanovo, kroz naselje Gornje Seljanovo od ul Beogradske do potoka Seljanovo i kroz naselja od potoka Seljanovo do puta za Gornju Lastvu

Utorak i petak : kante i posude za odlaganje otpada od 1,1m^3 kroz naselje Gornje Seljanovo od ul Beogradske do potoka Seljanovo i kroz naselja od potoka Seljanovo do crkve Sv.Roka , kroz naselje Donja Lastva od crkve Sv.Roka do Hotela Tivat (ispod magistrale).

Srijeda i subota: kante i posude za odlaganje otpada od1,1m^3 u naselju između: magistrale - obale Seljanovo – ul. Blaža Jovanovića – potok Seljanovo i naselje u neposrednoj blizini Hotela Kamelija.

Srijeda i subota: kante Obala Seljanovo i obala Donja Lastva, naselje između: magistrale - obale Seljanovo – ul. Blaža Jovanovića – potoka Seljanovo kao i naselje u neposrednoj blizini Hotela Kamelija

RASPORED ODVOŽENJA OTPADA ZA VOZILO "C"
-Zimski-

Ponedeljak i četvrtak: kante i posude za odlaganje otpada od1,1m^3 -naselje Mažina,Mažina I,II,II.IV (izuzev ulice uz potok Rosino) i naselje Tripovići(ul. Peani, ul. Radoševići,ul. Češljar). kao i kontejneri kod zgrade Račice (Kalimanj).

Utorak i petak: kante i posude za odlaganje otpada od1,1m^{3}Ul.Jurija Gagarina, Ul.Hercegnovska, Ul.Risanska, Ul.Cetinjska, Ul.Novosadska, sva naselja iznad magistrale od nadvožnjaka(ul. Stari put, ul. Staničića, ul. Gornji Kalimanj I i II, ul. Marići, ul Bogunovo i Bogunovo I,ul. Kava, ul. Dumidran, ul. Vrijes I) do skretanja za Vrijes II kao i kontejneri kod zgrade Račice (Kalimanj).

Srijeda i subota: kante i posude za odlaganje otpada od 1,1m^3 gornja strana magistrale, naselje Marići, Dumidran, Krstac, Gradiošnica(Vrijes I,II,III,IV,ul. Žekovo) i kod zgrade Račice (Kalimanj).

RASPORED ODVOŽENJA OTPADA ZA VOZILO "D"
-Zimski-

Ponedjeljak i petak: sve kante i posude za odlaganje otpada od1,1m^3 u Gradiošnici, Dumidranu do INA pumpne stanice, ulice iznad magistrale (Kava, Nikšićka, Bućarska, preko puta Autobuske stanice), Mažina II, Markuševina, Pod Kuk, magistrala od zgrade MUP-a do ul Blaža Jovanovića (uključujući ul Perašku), Porto Montenegro

Utorak, četvrtak I subota: posude za odlaganje otpada od1,1m^3 - Gradiošnica, Radovići, Solila, Novo naselje Radovići, Gošići, Đuraševići, i kante Milovići, Obala Đuraševića i Krašići

Četvrtak: kante Đuraševići i Novo Naselje Radovići

Subota: kante Radovići, Gošići i kontejneri kod Osnovne Škole u Radovićima

mini smećara (3m^3) - Tokom cijele godine redovno obilazi i vrši usluge pražnjenja posuda za odlaganje otpada u: ul. Ribarska, ul. Brijeg Gverovića,ul. Markostan I i Markostan II gornje zone naselja Tomičići i Marići.Pored navedenog ovo vozilo se svakodnevno angažuje i na održavanju čistoće na javnim površinama.

mini smećara (5m^3) – više zone na teritoriji Opštine: Krpuz, Tripovići, Mažina, Marići,Gornji Kalimanj, Vrijes II, Gošići, Krašići..

B - ODRŽAVANJE KOMUNALNIH OBJEKATA

Komunalno vrši u skladu sa čl.61. Odluke o komunalnom redu održavanje kišnih kanala, stubova javne rasvjete, oglasnih stubova, urbanog mobilijara, groblja i pijaca.

1. UPRAVLJANJE ZAŠTIĆENIM PRIRODNIM DOBROM – ODRŽAVANJE VELIKOG GRADSKOG PARKA

Obzirom na značaj velikog gradskog parka kao bogate biljne cjeline prepoznatljive po vrstama koje predstavljaju jedinstvene primjerke u Evropi, obezbjedjuju se sredstva za njegovo održavanje u skladu sa Godišnjim programom upravljanja spomenikom prirode "Veliki gradski park" u Tivtu za 2021.godinu ("sl.list CG,br. 54/16) u zavisnosti od visine opredjeljenih finansijskih sredstava budžetom Opštine Tivat i Javnog preduzeća za upravljenje morskim dobrom, kao i eventualnih namjenskih donacija od strane ostalih pravnih i fizičkih lica.

2. ODRŽAVANJE JAVNE RASVJETE

Ovaj program podrazumjeva redovno tekuće održavanje postojećih svjetiljki što obuhvata zamjenu zaštitnih stakala, sijalica, osigurača, forera, prigušnica, pokidanih kablova, zamjenu udarenih stubova, farbanje stubova, pranje stakala svjetiljki kao i ostale neophodne intervencije na postojećim svjetiljkama, stubovima I instalaciji kako bi isti bili u funkcionalnom stanju.

Osim toga, program predviđa izradu Geografskog informacionog sistema javne rasvjete (GIS) u saradnji sa energetskim menadžmentom Opštine Tivat. Uloga Komunalnog društva se ogleda u terenskim poslovima prikupljanja podataka o javnoj rasvjeti, a koji poslovi ne iziskuju posebne finansijske troškove.

3. ODRŽAVANJE URBANOG MOBILIJARA

Održavanje klupa, korpi za otpatke, žardinjera, stubića koji ograničavaju kretanje vozilima i sl.

4. ODRŽAVANJE DJEČiJEG MOBILIJARA

- ✓ Lepetane u blizini trajektnog pristaništa,
- ✓ Seljanovo kod objekta “Šoping Centar”
- ✓ Seljanovo između Lamela A i B
- ✓ Park na Trgu Dara Petkovića
- ✓ Park preko puta Hotela “Montenegrino”
- ✓ Kod Lamela iza Pošte u centru grada
- ✓ Gradiošnica kod Doma kulture
- ✓ Naselje Gošići

5. ODRŽAVANJE OTVORENIH BUJIČNIH POTOKA NA JAVNIM POVRŠINAMA

Svi otvoreni bujični potoci na javnim površinama ,se moraju redovno održavati, što podrazumjeva:

- ✓ košenje i krčenje trave i raznovrsnog rastinja sa odvozom biljnog otpada na deponiju/kompostanu;
- ✓ uklanjanje komunalnog , kabastog I građevinskog otpada (mašinski I ručno) koji su nesavjesni građani bacili u potoke, sa deponovanjem;
- ✓ uklanjanje nanosa pijeska, zemlje, mulja i kamenja iz korita potoka, produbljivanje korita mašinski I ručno, sa odvozom materijala na deponiju;
- ✓ održavanje u čistom I ispravnom stanju rešetki,rigola I sabirnih šahti.

Pored redovnog I programom predviđenog održavanja navedenih potoka I kanala vršiće se njihovo održavanje i po ukazanoj potrebi.

Potok rosino

POTOK U BEOGRADSKOJ ULICI

ČIŠĆENJE OSTALIH POTOKA NA TERITORIJI OPŠTINE

PRIMJERI NEODGOVORNOG ODLAGANJA OTPADA U POTOKE TOKOM 2020.GODINE

C – ODRŽAVANJE I UREĐENJE JAVNIH ZELENIH POVRŠINA

Programom su obuhvaćeni radovi uređenja, obnove i njege biljnog materijala, redovno košenje travnjaka, održavanja staza i puteva u parkovima, podrezivanje stabala i grmova i preduzimanje mjera zaštite postojećih zasada kao I uklanjanje odnosno zamjenska sadnja zasada koja su izgubila vitalne I estetske karakteristike.

6. ODRŽAVANJE JAVNOG TOALETA

Podrazumjeva održavanje higijene cjelokupnog prostora i održavanje svih elemenata i opreme u funkcionalno ispravnom stanju.

Standardne kabine

kabina za lica sa invaliditetom

SLIJEDI DETALJAN PRIKAZ PLANIRANIH AKTIVNOSTI DOO"KOMUNALNO" TIVAT ZA 2021.GODINU (SA SPECIFIKACIJOM TROŠKOVA), KOJE SU SHODNO KARAKTERU KOMUNALNIH DJELATNOSTI PODJELJENE U CIJELINE A,B,C

A - ODRŽAVANJE ČISTOĆE JAVNIH POVRŠINA SA SPECIFIKACIJOM TROŠKOVA

I – A ASFALTNO – BETONSKE POVRŠINE – I ZONA

- ČIŠĆENJE SVAKOG DANA OD 01.01. DO 31.12. DO 13h
- PRANJE ČETIRI PUTA MJESEČNO OD 01.06. DO 31.09. OSTALI DIO GODINE PO POTREBI

LOKACIJA	jed.mjere	površina	cijena	br. dana	br. mjeseci	cijena (€)
ul. 21. Novembra	m²	5738	0,00446	30	12	9.212,93
ul. Palih boraca	m²	6249	0,00446	30	12	10.033,39
ul. Njegoševa	m²	4560	0,00446	30	12	7.321,54
Naselje Pakovo	m²	3115	0,00446	30	12	5.001,44
ul. II Dalmatinska	m²	6364	0,00446	30	12	10.218,04
ul. Luke Tomanovića	m²	5125	0,00446	30	12	8.228,70
ul. Đačka	m²	1436	0,00446	30	12	2.305,64
ul. Sremsko Karlovačka	m²	2799	0,00446	30	12	4.494,07
ul. Istarska	m²	4352	0,00446	30	12	6.987,57
Trg Dara Petkovića	m²	2590	0,00446	30	12	4.158,50
Asfaltno betonske površine oko lamela	m²	2445	0,00446	30	12	3.925,69
Površine oko DTV Partizan	m²	500	0,00446	30	12	802,80
Prostor između stare zgrade Opštine i crkve Sv. Save	m²	3000	0,00446	30	12	4.816,80
Trg Magnolija	m²	6834	0,00446	30	12	10.972,67
Trg od kulture	m²	2355	0,00446	30	12	3.781,19
Ul. Karpoška	m²	1061	0,00446	30	12	1.703,54
UKUPNO:		58.523,00				**93.964,53**

II-A ASFALTNO – BETONSKE POVRŠINE - II ZONA

- ČIŠĆENJE SVAKOG DRUGOG DANA OD 01.01. DO 31.12. DO 13 h
- DOPUNSKO ČIŠĆENJE U PERIODU OD 01.06. DO 31.09. DO 13 h

LOKACIJA	jed.mjere	površina	cijena	br. dana	br. mjeseci	cijena (€)
Arsenalska ulica	m²	8163	0,00446	15	12	6.553,26
Asfaltno betonske površine, stambeni blok Seljanovo	m²	11850	0,00446	15	12	9.513,18
ul. Bokeljska	m²	4323	0,00446	15	12	3.470,50
Prostor oko Domova kulture u Radovićima, Krašićima, Gradiošnici , D.Lastvi i Lepetanima	m²	5300	0,00446	15	12	4.254,84
Autobuska stanica na Župi	m²	1994	0,00446	30	12	3.201,57
UKUPNO:		31.630,00				**26.993,35**

III-A ZELENE POVRŠINE - I ZONA

- ČIŠĆENJE SVAKOG DRUGOG DANA OD 01.01. DO 31.12. DO 13 h
- DOPUNSKO ČIŠĆENJE U PERIODU OD 01.06. DO 31.09. DO 13 h

LOKACIJA	jed.mjere	površina	cijena	br. dana	br. mjeseci	cijena (€)
Park na Trgu od kulture	m²	5121	0,003345	15	12	3.083,35
Park na Trgu Dara Petkovića	m²	1178	0,003345	15	12	709,27
Ulice Karpoška i Sremsko- karlovačka	m²	3104	0,003345	15	12	1.868,92
Prostor oko PC Račica	m²	4167	0,003345	15	12	2.508,95
Prostor oko stare zgrade SO Tivat i crkve Sv. Save	m²	315	0,003345	15	12	189,66
Površine oko Lamela	m²	5428	0,003345	15	12	3.268,20
Površine iza hotela "Pine"	m²	4439	0,003345	15	12	2.672,72
Površine oko zgrada Seljanovo II	m²	8035	0,003345	15	12	4.837,87
Trg Magnolija	m²	517	0,003345	15	12	311,29
UKUPNO:		32304				**19.450,24**

IV-A ZELENE POVRŠINE - II ZONA

- ČIŠĆENJE SVAKOG DRUGOG DANA OD 01.01. DO 31.12. DO 13 h
- DOPUNSKO ČIŠĆENJE U PERIODU OD 01.06. DO 31.09. DO 13 h

LOKACIJA	jed.mjere	površina	cijena	br. dana	br. mjeseci	cijena (€)
Prostor iza Robne kuće	m²	3672	0,003345	8	12	1.179,15
Prostor oko stambenih zgrada u Istarskoj ulici	m²	3280	0,003345	8	12	1.053,27
Prostor ispred Vrtića i oko atomskog skloništa	m²	5214	0,003345	8	12	1.674,32
Prostor kod nadvožnjaka i EKO pumpe	m²	3039	0,003345	8	12	975,88
Prostor ispred stanice Policije	m²	910	0,003345	8	12	292,22
Prostor oko zgrada preko puta hotela Tivat	m²	15338	0,003345	8	12	4.925,34
UKUPNO:						**10.100,19**

V- A ASFALTNO BETONSKE POVRŠINE - III ZONA

- ČIŠĆENJE SVAKOG DRUGOG DANA OD 01.01. DO 31.12. DO 13 h
- DOPUNSKO ČIŠĆENJE U PERIODU OD 01.06. DO 31.09. DO 13 h

LOKACIJA	jed.mjere	površina	cijena	br. dana	br. mjeseci	cijena (€)
od Cacova do kružnog toka Gradiošnica	m²	9600	0,003345	5	12	1.926,72
Kružni tok Gradiošnica do kružnog toka za Kotor	m²	4800	0,003345	5	12	963,36
ulice Aerodomska i Brda	m²	8700	0,003345	5	12	1.746,09
Od kružnog toka Gradiošnica do Doma kulture Gradiošnica	m²	4200	0,003345	5	12	842,94
Lorovina	m²	1500	0,003345	5	12	301,05
Ulice: Mitrovina; Vrijes I,II,III,IV; Mrčevac	m²	2100	0,003345	5	12	421,47
Ulica Kukuljina	m²	900	0,003345	5	12	180,63
Ulice: Žekovo; Markostan I i II	m²	1350	0,003345	5	12	270,95
Kava	m²	1650	0,003345	5	12	331,16
Ulice: Marići i Marići I	m²	3150	0,003345	5	12	632,21
Ulice: Nikšićka i Bućarska	m²	1500	0,003345	5	12	301,05
Ulice: Kalimanjska I,II,III,IV; Gornji Kalimanj I,II,III,IV	m²	3390	0,003345	7	12	952,52
Ulice Tripovići i Radoševići	m²	5310	0,003345	5	12	1.065,72
Ulice kroz naselje Češljar	m²	1350	0,003345	5	12	270,95
Ulice Mažina I,II i III	m²	5100	0,003345	7	12	1.433,00
Ulica Gornjolastovska	m²	8100	0,003345	5	12	1.625,67
Ulice Markuševina i Podkuk	m²	2400	0,003345	5	12	481,68
Ulice: Jurija Gagarine, Cetinjske, Risanska, Novosadska i Hercegnovska	m²	2100	0,003345	5	12	421,47
Ruljina (iznad magistrale)	m²	2250	0,003345	5	12	451,58
Ulica Staničića	m²	900	0,003345	5	12	180,63
Ruljina (ispod magistrale)	m²	1350	0,003345	5	12	270,95
Kružni tok Kotor - Plavi Horizonati	m²	40000	0,003345	7	12	11.239,20
Put Radovići - Đuraševići	m²	4800	0,003345	7	12	1.348,70
Put Đuraševići - Ciglana	m²	6000	0,003345	7	12	1.685,88
Put Rogač - Donji krašići - Petrovići	m²	13500	0,003345	7	12	3.793,23
Put MR-1	m²	5000	0,003345	5	12	1.003,50
UKUPNO						**34.142,28**

VI –A OSTALO ODRŽAVANJE JAVNIH POVRŠINA

LOKACIJA	jed. mjere	pov./kol.	cijena (€)	br.ponavljanja	vrijednost (€)
Košenje sa obje strane magistrale širine 1 m od Lepetana do kružnog toka za Kotor	m²	24000	0,2	5	24.000,00
košenje preostalih javnih površina na teritoriji opštine Tivat	m²	48302	0,2	5	48.302,00
Ručno čišćenje slivnika duž magistrale od Lepetana od skretanja za aerodrom	m	12400	0,07	4	3.472,00
Utovar u kištru trave, granja i drugog biljnog otpada i odvoz na deponiju	tura	125	50	12	75.000,00
Utovar i odvoz sa javnih površina sakupljenog gabaritnog i građevinskog otpada	tura	50	50	12	30.000,00
Tretman palmi koje je napao Crveni surlaš (dendrohirurgija)	komada	20	200	1	4.000,00
Tretman palmi koje je napao Crveni surlaš (kompletno uklanjanje)	komada	10	300	1	3.000,00
UKUPNO					**187.774,00**

REKAPITULACIJA A

I - A	**ČIŠĆENJE ULICA**	**ZONA I**	**93.964,53**
II - A	**ČIŠĆENJE ULICA**	**ZONA II**	**26.993,35**
III - A	**ČIŠĆENJE ZELENIH POVRŠINA**	**ZONA I**	**19.450,24**
IV - A	**ČIŠĆENJE ZELENIH POVRŠINA**	**ZONA II**	**10.100,19**
V - A	**ČIŠĆENJE ULICA**	**ZONA III**	**34.142,28**
VI - A	**OSTALO ODRŽAVANJE JAVNIH POVRŠINA**		**187.774,00**
		UKUPNO:	**372.424,58**

B – ODRŽAVANJE KOMUNALNIH OBJEKATA SA SPECIFIKACIJOM TROŠKOVA

I – B ODRŽAVANJE VELIKOG GRADSKOG PARKA

LOKACIJA	jed. mjere	pov./kol.	cijena (€)	br.ponavljanja	vrijednost (€)
Čišćenje zelenih površina grabuljanjem tokom cijele godine uz odvoz na deponiju	m²	42000	0,01488	7	4.374,72
Čišćenje zelenih površina tokom cijele godine, sakupljanje miješanog komunalnog otpada	m²	42000	0,00487	14	2.865,91
košenje travnjaka	m²	15000	0,06	5	4.500,00
Orezivanje stabala radi uklanjanja oboljelih, oštećenih i polomljenih grana	komada	35	18,74	1	655,90
Uklanjanje sasušenih stabala i onih za koje postoji mogućnost da će pasti.	komada	18	59,52	1	1.071,36
Čišćenje oborinskih kanala dimenzije 30x30 cm	m	3544	0,14	6	2.976,96
Čišćenje oborinskih kanala širine 50-60 cm	m	78	0,3	5	117,00
zanatsko građevinski radovi na popravci oštećenih rigola, ivičnjaka i kamenih staza	m	100	8,93	1	893,00
poporavka betonskih ivičnih traka	m	20	16,37	1	327,40
Pražnjenje betonskih posuda za otpad uz čišćenje prostora oko istih i odvoz sakupljenog otpada	komada	27	0,1	200	540,00
UKUPNO					**18.322,25**

II – B ODRŽAVANJE BUJIČNIH POTOKA I OTVORENIH KANALA NA JAVNIM POVRŠINAMA

LOKACIJA	jed. mjere	pov./kol.	cijena (€)	br.ponavljanja	vrijednost (€)
Potok Rosino (čišćenje rešetki, košenje, krčenje korova i vađenje otpada iz korita potoka)	m	700	14,88	1	10.416,00
Potok Markuševina	m	15	10,42	1	156,30
Kanal preko puta kuće Fažo paralelno sa magistralom do Luke Kalimanj	m	20	10,42	1	208,40
kanal pored ulice Kalimanjska I	m	60	10,42	1	625,20
Kanal na Seljanovu u Beogradskoj ulici	m	50	10,42	1	521,00
Potok Grdanja	m	70	14,88	1	1.041,60
Potok uz lokalni put u naselju Gradiošnica	m	460	14,88	1	6.844,80
Potok iznad groblja u Donjoj Lastvi do mosta	m	35	10,42	1	364,70
Potok Barovina	m	10	10,42	1	104,20
Kanal na Župi pored magistrale do kuće Bjelica	m	50	10,42	1	521,00
Kanal uz ulicu Markuševina paralelno sa magistralom	m	70	10,42	1	729,40
Intervencija na uklanjanju nanosa sa rešetki nakon obilnih padavina	kom.	1	800	7	5.600,00
Kanali sa obje strane magistrale pored aerodromske piste i kanal ispod aerodromske piste izlivna glava	m	3300	10,42	1	34.386,00
Potok Kolišunja sa kanalom...	m	650	10,42	1	6.773,00
Rijeka Gradiošnica	m	400	10,42	1	4.168,00
Tusov potok	m	70	10,42	1	729,40
Potok - KP1684 KO Mrčevac	m	200	10,42	1	2.084,00
Potok Tripetino	m	400	10,42	1	4.168,00
Potok Komat	m	50	10,42	1	521,00
Potok u naseju Kava	m	200	10,42	1	2.084,00
Potok kroz naselje Tomičići	m	50	10,42	1	521,00
Potok Seljanovo	m	300	10,42	1	3.126,00
Kovačev potok	m	50	10,42	1	521,00
Potok Pudravica	m	150	10,42	1	1.563,00
UKUPNO					**87.777,00**

III – B ODRŽAVANJE JAVNE RASVJETE

Broj svjetiljki javne rasvjete u opštini Tivat po zonama – trafo reonima

ZONA / TRAFO REON	LED	štedne 40/70 w	110W 150W	210W 250W	ukupno	troškovi održavanja	vrijednost (€)
Trafo reon "Šumadija" Petrovići- Krašići	6	40	45	3	94	36,56	3436,64
Trafo reon "stari" Petrovići- Krašići	22	14	40	2	78	36,56	2851,68
Kostići	0	8	19	3	30	36,56	1096,80
Gošići	21	15	26	0	62	36,56	2266,72
Plavi Horizonti do Radovića	9	2	7	3	21	36,56	767,76
Trafo reon "Kula" - Novo naselje Radovići	3	54	55	2	114	36,56	4167,84
Radovići - Milovići	0	54	44	0	98	36,56	3582,88
Rogač	0	22	23	0	45	36,56	1645,20
Meštrovića peć	0	3	14	0	17	36,56	621,52
Đuraševići	10	35	26	0	71	36,56	2595,76
Bogišići	11	22	9	1	43	36,56	1572,08
Gradiošnica i Markostan I i II	72	25	7	0	104	36,56	3802,24
Trafo reon Opatovo - Cacovo	37	13	2	0	52	36,56	1901,12
Lastva magistrala	0	0	29	5	34	36,56	1243,04
Seljanovo A - magistrala	13	0	0	0	13	36,56	475,28
Seljanovo A - Šoping centar	0	47	74	4	125	36,56	4570,00
Seljanovo ul. Bokeljska i Tomičići	0	34	59	4	97	36,56	3546,32
Ruljina	0	4	17	0	21	36,56	767,76
Gornja Lastva	0	12	16	4	32	36,56	1169,92
Magistrala od Seljanova do stare zgrade Opštine Tivat	34	32	13	0	79	36,56	2888,24
Đačka ulica i VGP	0	32	71	5	108	36,56	3948,48
Luke Tomanovića	6	6	6	5	23	36,56	840,88
Dalmatinska	0	0	0	6	6	36,56	219,36
Mali park i soliteri	4	16	7	4	31	36,56	1133,36
Trafo reon pijaca (tržnica SB_91)	6	23	22	5	56	36,56	2047,36
Kalimanj- Župa (obalom do pekare Boka)	6	3	28	4	41	36,56	1498,96
Ulice Bućarska i Nikšićka	0	0	12	2	14	36,56	511,84
Gornji Kalimanj	0	30	15	3	48	36,56	1754,88
Brda A-stub	9	20	18	0	47	36,56	1718,32
Vrijes I,II,III,IV	9	56	43	0	108	36,56	3948,48
Dumidran	0	41	18	6	65	36,56	2376,40
Kava	0	14	24	4	42	36,56	1535,52
Bonići	0	8	14	3	25	36,56	914,00
Marići	0	17	16	4	37	36,56	1352,72
od skretanja za Gradiošnicu do centra grada	96	0	0	0	96	36,56	3509,76
Pod kuk	0	8	6	0	14	36,56	511,84
Mažina	0	41	35	0	76	36,56	2778,56
nastavak Mažine	5	14	16	0	35	36,56	1279,60
Tripovići- Češljar	0	38	49	4	91	36,56	3326,96
Trafo reon CZK - Sv. Sava	0	0	8	0	8	36,56	292,48
Trafo reon Trg magnolija	0	106	40	25	171	36,56	6251,76
Trafo reon Sportska dvorana	0	9	0	0	9	36,56	329,04
Put MR1	249	0	0	0	249	36,56	9103,44
	628	918	973	111	2630		**96.152,80**

U toku 2020 godine na području opštine izmještena su 22 stuba javne rasvjete što je podrazumjevalo radove na kopanju, izlivanje nove betonske stope, postavljanje novih instalacija. Zamijenjeno je 15 stubova javne rasvjete koji su oštećeni ili potpuno uništeni u saobraćajnim ili drugim nezgodama.

Zamijenjeno je više stotina sijalica (cca 300)

IV - B	**ODRŽAVANJE URBANOG MOBILIJARA (klupe,kante,fontane)**	**2.200,00**
V -B	**ODRŽAVANJE DJEČIJEG MOBILIJARA**	**2.000,00**
VI - B	**ODRŽAVANJE PANOA ZA POSTAVLJANJE OSMRTNICA**	**500,00**
VII - B	**ODRŽAVANJE JAVNOG TOALETA**	**12.000,00**
VII - B	**ODRŽAVANJE PODZEMNIH KONTEJNERA**	**1.000,00**
IX - B	**STARŽARSKE SLUŽBE**	**61.400,00**

REKAPITULACIJA B

I - B	**ODRŽAVANJE VELIKOG GRADSKOG PARKA**	**18.322,25**
II - B	**ODRŽAVANJE BUJIČNIH POTOKA**	**87.777,00**
III -B	**ODRŽAVANJE JAVNE RASVJETE**	**96.152,80**
IV - B	**ODRŽAVANJE URBANOG MOBILIJARA (klupe,kante,fontane)**	**2.200,00**
V -B	**ODRŽAVANJE DJEČIJEG MOBILIJARA**	**2.000,00**
VI - B	**ODRŽAVANJE PANOA ZA POSTAVLJANJE OSMRTNICA**	**500,00**
VII - B	**ODRŽAVANJE JAVNOG TOALETA**	**12.000,00**
VII - B	**ODRŽAVANJE PODZEMNIH KONTEJNERA**	**1.000,00**
IX - B	**STARŽARSKE SLUŽBE**	**61.400,00**
	UKUPNO	**281.352,05**

C - UREĐENJE I ODRŽAVANJE JAVNIH ZELENIH POVRŠINA

I – C KRUŽNI TOK PREKO PUTA STARE ZGRADE OPŠTINE TIVAT

OPIS AKTIVNOSTI	jed. mjere	dužina/kol.	cijena (€)	br.ponavljanja	vrijednost (€)
Okopavanje grmova	komada	96	0,58	24	1.336,32
Orezivanje grmova	komada	96	0,58	5	278,40
Okopavanje perena	komada	278	0,44	24	2.935,68
Okopavanje palmi	komada	13	1,00	24	312,00
Orezivanje palmi	komada	13	7,34	1	95,42
Pljevljenje trave	m²	70	0,73	12	613,20
Prihranjivanje površina NPK đubrivom	m²	130	0,07	2	18,20
UKUPNO					**5.589,22**

II – C ZELENO OSTRVO NA POČETKU ULICE LUKE TOMANOVIĆA

OPIS AKTIVNOSTI	jed. mjere	dužina/kol.	cijena (€)	br.ponavljanja	vrijednost (€)
Okopavanje stabala	komada	9	1,00	12	108,00
Orezivanje stabala radi formiranja	komada	9	7,6	1	68,40
Okopavanje grmova	komada	66	0,58	27	1.033,56
Orezivanje grmova	komada	66	0,58	4	153,12
Rezanje palmi i formiuma	komada	4	7,6	1	30,40
Okopavanje palmi i formiuma	komada	4	1,00	12	48,00
Pljevljenje travnjaka	m²	34	0,7	12	285,60
Okopavanje perena	komada	42	0,58	27	657,72
Orezivanje perena	komada	42	0,58	1	24,36
Prihranjivanje površina NPK đubrivom	m²	102	0,07	2	14,28
UKUPNO					**2.423,44**

III – C POVRŠINE ISPRED CENTARA ZA KULTURU

OPIS AKTIVNOSTI	jed. mjere	dužina/kol.	cijena (€)	br.ponavljanja	vrijednost (€)
Rezanje topiara	komada	1	7,6	8	60,80
Okopavanje topiara	komada	1	1,00	12	12,00
Rezanje sukulenata	komada	3	7,6	2	45,60
Okopavanje sukulenata	komada	3	1,00	12	36,00
Okopavanje perena	komada	110	0,14	17	261,80
Rezanje perena	komada	110	0,58	1	63,80
Pljevljenje površina	m²	20	0,73	12	175,20
Orezivanje grmova	komada	2	7,6	5	76,00
Prihranjivanje NPK đubrivom	m²	20	0,07	2	2,80
UKUPNO					**734,00**

IV – POVRŠINE ISPRED DTV PARTIZAN

OPIS AKTIVNOSTI	jed. mjere	dužina/kol.	cijena (€)	br.ponavljanja	vrijednost (€)
Rezanje stabala	komada	2	18,59	1	37,18
Okopavanje stabala	komada	2	1,00	12	24,00
Rezanje palmi, formiuma i juke	komada	6	7,6	2	91,20
Okopavanje palmi, formiuma i juke	komada	6	1,00	12	72,00
Okopavanje grmova	komada	56	0,58	12	389,76
Orezivanje grmova	komada	56	0,58	5	162,40
Okopavanje perena	komada	25	0,58	12	174,00
Orezivanje perena	komada	25	0,58	2	29,00
Košenje travnjaka	m²	91	0,2	9	163,80
Prihranjivanje površina NPK đubrivom	m²	150	0,07	2	21,00
UKUPNO					**1.164,34**

V – C POVRŠINE U ULICI LUKE TOMANOVIĆA BR. 3

OPIS AKTIVNOSTI	jed. mjere	dužina/kol.	cijena (€)	br.ponavljanja	vrijednost (€)
Košenje travnjaka	m²	42	0,2	9	75,60
Rezanje žive ograde	m	21	1,46	7	214,62
Rezanje palme	komada	1	29,36	1	29,36
Okopavanje palme	komada	1	1,00	12	12,00
Rezanje grmova	komada	18	7,36	2	264,96
Okopavanje grmova	komada	18	1,00	12	216,00
Rezanje grmlja	komada	5	2,32	7	81,20
Prihranjivanje NPK đubrivom	m²	50	0,07	2	7,00
UKUPNO					**900,74**

VI - POVRŠINE U ULICI LUKE TOMANOVIĆA BR. 7

OPIS AKTIVNOSTI	jed. mjere	dužina/kol.	cijena (€)	br.ponavljanja	vrijednost (€)
Orezivanje žive ograde	m	17	1,46	7	173,74
Rezanje grmova	m	72	2,5	9	1.620,00
Okopavanje grmova	m	72	2,5	12	2.160,00
Rezanje palme	komada	1	100	1	100,00
Rezanje palme	komada	1	29,8	1	29,80
Rezanje stabala	komada	9	7,6	2	136,80
Prihranjivanje NPK đubrivom	m²	50	0,07	2	7,00
Okopavanje stabala	komada	9	1,00	12	108,00
UKUPNO					**4.335,34**

VII – C OSTRVO IZMEĐU UL. LUKE TOMANOVIĆA I NJEGOŠEVE ULICE

OPIS AKTIVNOSTI	jed. mjere	dužina/kol.	cijena (€)	br.ponavljanja	vrijednost (€)
Rezanje grmova	komada	25	7,36	2	368,00
Okopavanje grmova	komada	25	1,00	12	300,00
Okopavanje busen trave	m²	32	1,74	12	668,16
Prihranjivanje NPK đubrivom	m²	50	0,07	2	7,00
UKUPNO					**1.343,16**

VIII – C ZELENE POVRŠINE U NJEGOŠEVOJ ULICI

OPIS AKTIVNOSTI	jed. mjere	dužina/kol.	cijena (€)	br.ponavljanja	vrijednost (€)
Okopavanje grmova	komada	62	0,59	12	436,97
Orezivanje grmova	komada	62	0,59	5	182,90
Rezanje stabala	komada	12	7,60	1	91,20
Okopavanje stabala	komada	30	1,00	12	360,00
Rezanje visočijih stabala	komada	18	7,60	5	684,00
Košenje travnjaka	m²	33	0,20	9	59,40
Rezanje palme	komada	1	29,00	1	29,00
Prihranjevanje površina NPK đubrivom	m²	100	0,07	1	7,00
UKUPNO					**1.850,47**

IX – C PARK NA TRGU OD KULTURE

LOKACIJA	jed. mjere	dužina/kol.	cijena (€)	br.ponavljanja	vrijednost (€)
Priprema gredica za sadnju sezonskog cvijeća i sadnja cvijeća	komada	400	1,00	2	800,00
Održavanje sezonskog cvijeća okopavanjem	komada	400	0,14	12	672,00
Okopavanje grmova	komada	105	0,59	12	740,02
Orezivanje grmova	komada	105	3,01	5	1.580,26
Košenje travnjaka	m²	192	0,2	9	345,60
orezivanje palmi	komada	5	14,68	1	73,40
Orezivanje stabala	komada	16	18,56	1	296,95
UKUPNO					**4.508,23**

X – C ZELENO OSTRVO NA TRGU OD KULTURE

OPIS AKTIVNOSTI	jed. mjere	dužina/kol.	cijena (€)	br.ponavljanja	vrijednost (€)
Okopavanje cjelokupne površine	komada	50	2,90	12	1.740,00
Orezivanje velikih grmova	komada	5	7,36	2	73,60
Orezivanje grmova i žive ograde	m	20	1,46	8	233,60
Rezanje palmi	komada	3	29,36	1	88,08
Prihranjivanje NPK đubrivom	m²	50	0,07	2	7,00
UKUPNO					**2.142,28**

XI – C OSTALE POVRŠINE NA TRGU OD KULTURE

OPIS AKTIVNOSTI	jed. mjere	dužina/kol.	cijena (€)	br.ponavljanja	vrijednost (€)
Rezanje palme	komada	1	100,00	1	100,00
Rezanje stabala oleandera	komada	4	18,59	1	74,36
Rezanje agave	komada	4	14,68	1	58,72
Rezanje grmova oleandera	komada	6	7,6	2	91,20
Okopavanje površina	m²	12	2,9	12	417,60
Orezivanje palmi	komada	3	14,68	2	88,08
Orezivanje stabala	komada	4	7,6	2	60,80
Košenje travnjaka	m²	80	0,2	9	144,00
Prihranjivanje NPK đubrivom	m²	80	0,07	2	11,20
UKUPNO					**1.045,96**

XII – C ZELENE POVRŠINE OKO PARKINGA U ARSENALSKOJ ULICI

OPIS AKTIVNOSTI	jed. mjere	dužina/kol.	cijena (€)	br.ponavljanja	vrijednost (€)
Rezanje žive ograde	m	120	1,46	7	1.226,40
Reznje stabala	komada	5	7,6	2	76,00
Rezanje grmova	komada	17	7,6	4	516,80
Okopavanje svih biljaka	komada	22	1,00	12	264,00
Košenje travnjaka	m²	350	0,2	7	490,00
Prihranjevanje površina NPK đubrivom	m²	1200	0,07	1	84,00
UKUPNO					**2.657,20**

XIII – C PARK NA TRGU DARA PETKOVIĆA (mali dječiji park)

OPIS AKTIVNOSTI	jed. mjere	dužina/kol.	cijena (€)	br.ponavljanja	vrijednost (€)
Okopavanje grmova	komada	147	0,58	12	1.023,12
Okopavanje mladih stabala	komada	22	1,00	12	264,00
Okopavanje površina pod busen travom	m²	183	1,74	12	3.821,04
Okopavanje perena	m²	66	2,34	12	1.853,28
Okopavanje perena	komada	170	0,44	12	897,60
Prihranjivanje površina NPK đubrivom	m²	1413	0,07	2	197,82
Orezivanje stabala	komada	24	18,59	1	446,16
Orezivanje palmi	komada	5	14,68	1	73,40
Orezivanje palmi	komada	3	7,34	1	22,02
UKUPNO					**8.598,44**

XIV - C ZELENE POVRŠINE U ULICI PALIH BORACA (Turistička organizacija – Pine)

OPIS AKTIVNOSTI	jed. mjere	dužina/kol.	cijena (€)	br.ponavljanja	vrijednost (€)
Orezivanje palmi	komada	24	14,68	1	352,39
Okopavanje palmi	komada	24	1,00	12	288,00
Orezivanje površina sa bršljanom	m²	8	3,00	7	168,00
Orezivanje ostalih površina	m²	28	2,5	5	350,00
Sadnja sezonskog cvijeća	komada	240	1,00	1	240,00
Održavanje sezonskog cvijeća	komada	240	0,14	24	806,40
Orezivanje stabala	komada	4	7,36	4	117,76
UKUPNO					**2.322,55**

XV – C ZELENE POVRŠINE U ULICI II DALMATINSKA

OPIS AKTIVNOSTI	jed. mjere	dužina/kol.	cijena (€)	br.ponavljanja	vrijednost (€)
Rezanje palmi	komada	31	7,6	3	706,80
Rezanje palme	komada	1	29,36	1	29,36
Orezivanje stabala	komada	32	18,59	1	594,88
Orezivanje grmova	komada	171	1,46	1	249,66
Rezanje žive ograde	m	52	1,46	5	379,60
Okopavanje grmova	komada	90	0,59	17	902,70
Okopavanje grmova	komada	28	0,59	12	198,24
Orezivanje grmova	komada	55	1,47	9	727,65
Orezivanje grmova	komada	28	0,59	9	148,68
Orezivanje grmova	komada	40	0,59	7	165,20
Rezanje formiuma	komada	5	7,36	2	73,60
Prihranjivanje NPK đubrivom	m²	218	0,070	2	30,73
UKUPNO					**4.207,10**

XVI – C ZELENE POVRŠINE IZA “ROBNE KUĆE”

OPIS AKTIVNOSTI	jed. mjere	dužina/kol.	cijena (€)	br.ponavljanja	vrijednost (€)
Okopavanje grmova	komada	36	0,59	12	253,72
Okopavanje perena	komada	100	0,59	12	708,00
Orezivanje grmova	komada	36	0,59	5	106,20
Orezivanje perena	komada	100	0,59	4	236,00
Orezivanje žive ograde	m	34	1,47	5	249,61
Prihranjivanje svih perena i grmova	m²	60	0,07	2	8,46
Rezanje stabala	komada	4	18,56	1	74,24
UKUPNO					**1.636,23**

XVII – C ZELENE POVRŠINE OKO PC RAČICA I ZAVODA ZA ZAPOŠLJAVANJE

OPIS AKTIVNOSTI	jed. mjere	dužina/kol.	cijena (€)	br.ponavljanja	vrijednost (€)
Okopavanje grmova	komada	30	0,59	12	211,44
Okopavanje perena	komada	90	0,59	12	637,20
Okopavanje ruža	komada	19	1,00	12	228,00
Okopavanje stabala	komada	14	1,00	12	168,00
Orezivanje grmova	komada	30	1,47	4	176,20
Orezivanje perena	komada	90	0,59	4	212,40
Orezivanje ruža	komada	19	3,00	1	57,00
orezivanje stabala	komada	14	18,76	1	262,64
Prihranjivanje grmova,perena, palmi, stabala i žive ograde	m	100	0,070	2	14,10
Okopavanje žive ograde	m	26	2,35	12	732,98
Orezivanje žive ograde	m	26	1,47	7	267,23
Okopavanje palmi	komada	4	1,00	12	48,00
Orezivanje palmi	komada	4	16,8	1	67,20
UKUPNO					**3.082,37**

XVIII – C SREMSKO KARLOVAČKA ULICA

OPIS AKTIVNOSTI	jed. mjere	dužina/kol.	cijena (€)	br.ponavljanja	vrijednost (€)
Orezivanje žive ograde	m	35	1,46	5	255,50
Rezanje stabala	komada	12	18,59	1	223,08
Okopanje stabala	komada	12	1,00	12	144,00
Rezanje palmi	komada	3	7,34	1	22,02
Okopavanje palmi	komada	3	3,00	1	9,00
Rezanje grmova	komada	54	0,58	7	219,24
Okopavanje grmova	komada	54	0,58	12	375,84
Košenje travnjaka	m²	462	0,2	9	831,60
Prihranjivanje površina NPK đubrivom	m²	462	0,07	1	32,34
UKUPNO					**2.112,62**

XIX – KARPOŠKA ULICA

OPIS AKTIVNOSTI	jed. mjere	dužina/kol.	cijena (€)	br.ponavljanja	vrijednost (€)
Okopavanje perena	komada	72	0,14	12	120,96
Orezivanje perena	komada	72	0,58	1	41,76
Orezivanje grmova	komada	30	0,58	7	121,80
Okopavanje grmova	komada	30	0,58	12	208,80
Orezivanje stabala	komada	7	18,67	1	130,69
Okopavanje stabala	komada	7	1,00	12	84,00
Rezanje žive ograde	m	86	1,46	7	878,92
Košenje travnjaka	m²	825	0,2	9	1.485,00
Prihranjivanje NPK đubrivom	m²	220	0,07	1	15,40
UKUPNO					**3.087,33**

XX – C ULICA 21. NOVEMBRA

OPIS AKTIVNOSTI	jed. mjere	dužina/kol.	cijena (€)	br.ponavljanja	vrijednost (€)
Orezivanje stabala	komada	7	7,6	1	53,20
Okopavanje stabala	komada	7	1,00	12	84,00
Okopavanje grmova	komada	148	0,58	7	600,88
Okopavanje grmova	komada	148	0,58	12	1.030,08
Okopavanje perena	komada	101	0,14	17	240,38
Rezanje perena	komada	101	0,58	1	58,58
Okopavanje površina pod busen travom	m²	125	1,74	12	2.610,00
Orezivanje žive ograde	m	31	1,46	7	316,82
Okopavanje žive ograde	m	31	2,5	12	930,00
Orezivanje mediteranskih sukulenata	komada	3	7,6	2	45,60
UKUPNO					**5.969,54**

XXI – C DIO ULICE PALIH BORACA OD POŠTE DO PRODAVNICE "VAL"

OPIS AKTIVNOSTI	jed. mjere	dužina/kol.	cijena (€)	br.ponavljanja	vrijednost (€)
Okopavanje stabala	komada	22	1,00	12	264,00
Orezivanje stabala	komada	22	18,59	1	408,98
Okopavanje blokovskog zelenila	m	13	2,5	12	390,00
Orezivanje blokovskog zelenila	m	13	1,46	7	132,86
Košenje travnjaka	m²	180	0,2	9	324,00
Prihranjivanje NPK đubrivom	m²	220	0,07	2	30,80
UKUPNO					**1.550,64**

XXII – C TRG MAGNOLIJA

OPIS AKTIVNOSTI	jed. mjere	dužina/kol.	cijena (€)	br.ponavljanja	vrijednost (€)
Okopavanje stabala	komada	25	1,00	12	300,00
Orezivanje stbala	komada	18	18,59	1	334,62
Orezivanje mladih stabala	komada	7	7,34	5	256,90
Okopavanje palmi	komada	6	1,00	12	72,00
Orezivanje palmi	komada	6	7,34	1	44,04
Okopavanje juka, formiuma i pampas trave	komada	12	1,00	1	12,00
Rezanje juka, formiuma i pampas trave	komada	12	7,34	2	176,16
Košenje trave	m²	360	0,2	9	648,00
Okopavanje grmova	komada	190	0,58	12	1.322,40
Orezivanje grmova	komada	190	0,58	5	551,00
Prihranjivanje NPK đubrivom	m²	360	0,07	2	50,40
Okopavanje saksija	komada	39	1,00	12	468,00
Čišćenje saksija od polomljenog i oštećenog lišća	komada	39	1,00	12	468,00
UKUPNO					**4.703,52**

XXIII – C ZELENE POVRŠINE ISPRED GRADSKE KAPELE

OPIS AKTIVNOSTI	jed. mjere	dužina/kol.	cijena (€)	br.ponavljanja	vrijednost (€)
Okopavanje stabala	komada	22	1,00	12	264,00
Rezanje stabala	komada	22	18,59	1	408,98
Okopavanje stabala oleandera	komada	14	1,00	12	168,00
Rezanje stabala oleandera	komada	14	18,59	1	260,26
Okopavanje grmova	komada	45	1,00	12	540,00
Orezivanje grmova	komada	45	1,46	5	328,50
Košenje travnjaka	m²	1110	0,2	9	1.998,00
Prihranjevanje NPK đubrivom	m²	1110	0,07	1	77,70
UKUPNO					**4.045,44**

XXIV – C ZELENE POVRŠINE IZMEŠU GRADSKE KAPELE I CRKVE SV. SAVA

OPIS AKTIVNOSTI	jed. mjere	dužina/kol.	cijena (€)	br.ponavljanja	vrijednost (€)
Okopavanje sadnica grmova	komada	220	0,59	12	1.550,52
Okopavanje sadnica palmi	komada	22	1,00	12	264,00
Okopavanje žive ograde	m	52	1,00	12	624,00
Orezivanje perena	komada	72	0,59	2	84,96
Orezivanje palmi	m	22	7,34	2	323,03
Orezivanje žive ograde	m	52	1,47	7	534,46
Košenje travnjaka	m²	1350	0,20	6	1.620,00
Orezivanje stabala	komada	13	18,68	1	242,84
Prihranjivanje površine NPK đubrivom	m²	1350	0,07	1	95,15
UKUPNO					**5.338,96**

XXV – C ZELENE POVRŠINE IZA STARE ZGRADE OPŠTINE TIVAT

OPIS AKTIVNOSTI	jed. mjere	dužina/kol.	cijena (€)	br.ponavljanja	vrijednost (€)
Rezanje žive ograde	m	8	1,46	5	58,40
Okopavanje žive ograde	m	8	2,9	12	278,40
Okopavanje perena	m²	9	2,9	12	313,20
Rezanje perena	m²	9	2,9	12	313,20
Okopavanje egzota	komada	5	1,00	12	60,00
Rezanje propalih listova egzota	komada	5	2,00	2	20,00
Okopavanje grmova	komada	14	1,00	12	168,00
Rezanje grmova	komada	14	3,00	2	84,00
Okopavanje stabala	komada	10	1,00	12	120,00
Rezanje stabala	komada	10	7,6	1	76,00
Košenje travnjaka	m²	220	0,2	9	396,00
Prihranjivanje NPK đubrivom	m²	220	0,07	1	15,40
UKUPNO					**1.902,60**

XXVI – C SKVER NA SKRETANJU SA MAGISTRALE U ULICU 21. NOVEMBRA

OPIS AKTIVNOSTI	jed. mjere	dužina/kol.	cijena (€)	br.ponavljanja	vrijednost (€)
Okopavanje svih biljaka	m²	6	2,9	12	208,80
Orezivanje svih biljaka	m²	6	2,9	9	156,60
Rezanje palme	komada	1	7,6	1	7,60
UKUPNO					**373,00**

XXVII – C SKVER NA SKRETANJU SA MAGISTRALE U ULICU PALIH BORACA

OPIS AKTIVNOSTI	jed. mjere	dužina/kol.	cijena (€)	br.ponavljanja	vrijednost (€)
Okopavanje cjelokupne površine	m²	24	2,9	12	835,20
Rezanje biljaka	m	27	2,5	9	607,50
Rezanje masline	komada	1	7,36	5	36,80
Rezanje palme, kalestemona i formiuma	komada	4	7,36	1	29,44
UKUPNO					**1.508,94**

XXVIII – C ZELENE POVRŠINE KOD NADVOŽNJKA

OPIS AKTIVNOSTI	jed. mjere	dužina/kol.	cijena (€)	br.ponavljanja	vrijednost (€)
Rezanje oleandera	komada	36	7,6	2	547,20
UKUPNO					**547,20**

XXIX – C KRUŽNI TOK NA SELJANOVU

OPIS AKTIVNOSTI	jed. mjere	dužina/kol.	cijena (€)	br.ponavljanja	vrijednost (€)
Okopavanje grmova	komada	37	1,74	24	1.545,12
Orezivanje grmova	komada	37	1,46	24	1.296,48
Rezanje agava	komada	2	7,6	1	15,20
Okopavanje stabala	komada	5	1,00	24	120,00
Pljevljenje trave	m²	50	0,73	12	438,00
Prihranjivanje površina NPK đubrivom	m²	80	0,07	2	11,36
UKUPNO					**3.426,16**

XXX – C ZELENILO OKO "ŠOPING CENTRA"

OPIS AKTIVNOSTI	jed. mjere	dužina/kol.	cijena (€)	br.ponavljanja	vrijednost (€)
Rezanje žive ograde	m	75	1,46	5	547,50
Orezivanje grmova	komada	250	2,00	2	1.000,00
orezivanje stabala	komada	74	18,60	1	1.376,40
UKUPNO					**2.923,90**

XXXI - C ZELENILO OKO JU DNEVNI CENTAR

OPIS AKTIVNOSTI	jed. mjere	dužina/kol.	cijena (€)	br.ponavljanja	vrijednost (€)
Rezanje perena	komada	32	0,59	2	37,76
Okopavanje perena	komada	32	0,59	17	320,96
Rezanje grmova	komada	41	0,59	1	24,19
Okopavanje grmova	komada	41	0,59	17	411,23
Okopavanje stabala	komada	4	1	1	4,00
Rezanje stabala radi formiranja	komada	4	7,6	1	30,40
UKUPNO					**828,54**

XXXII – C KRUŽNI TOK GRADIOŠNICA

OPIS AKTIVNOSTI	jed. mjere	dužina/kol.	cijena (€)	br.ponavljanja	vrijednost (€)
Okopavanje sadnica grmova	komada	54	0,58	12	375,84
Orezivanje sadnica grmova	komada	54	0,58	5	156,60
Okopavanje sadnica stabala	komada	2	1,00	12	24,00
Orezivanje sadnica stabala	komada	2	7,34	1	14,68
Okopavanje sadnica juke	komada	12	1,00	12	144,00
Okopavanje perena	komada	170	0,44	12	897,60
Pljevljenje svih površina	m²	170	0,07	2	23,80
Prihranjivanje površina NPK đubrivom	m²	170	0,73	8	992,80
UKUPNO					**2.629,32**

XXXIII – C CENTAR RADOVIĆA

OPIS AKTIVNOSTI	jed. mjere	dužina/kol.	cijena (€)	br.ponavljanja	vrijednost (€)
Rezanje stabala	komada	8	16,8	1	134,40
Okopavanje grmova	komada	62	1,00	12	744,00
Košenje travnjaka	m²	600	0,2	6	720,00
Rezanje palmi	komada	12	7,6	1	91,20
UKUPNO					**1.689,60**

XXXIV –C ZELENE POVRŠINE OKO KAPELE U RADOVIĆIMA

OPIS AKTIVNOSTI	jed. mjere	dužina/kol.	cijena (€)	br.ponavljanja	vrijednost (€)
Okopavanje grmova	komada	62	1,00	12	744,00
Orezivanje grmova	komada	62	1,47	2	182,28
Orezivanje stabala	komada	8	1,00	1	8,00
Košenje travnjaka	m²	300	0,2	8	480,00
Prihranjivanje površina NPK đubrivom	m²	300	0,07	2	42,00
UKUPNO					**1.456,28**

XXXV –C VISOKA STABLA PO GRADU

OPIS AKTIVNOSTI	jed. mjere	dužina/kol.	cijena (€)	br.ponavljanja	vrijednost (€)
Orezivanje visokih stabala po gradu, uklanjanje osušenih i odlomljenih grana uz upotrebu auto korpe.	/	/	paušalno	/	10.000,00
UKUPNO					**10.000,00**

XXXVI – C ZALIVANJE ZELENIH POVRŠINA

OPIS AKTIVNOSTI	jed. mjere	dužina/kol.	cijena (€)	br.ponavljanja	vrijednost (€)
Zalivanje svih zeleni površina po gradu mašinski/ručno	/	/	paušalno	/	5.000,00
UKUPNO					**5.000,00**

REKAPITULACIJA - C

I - C	KRUŽNI TOK PREKO PUTA STARE ZGRADE OPŠTINE TIVAT	5.589,22
II - C	ZELENO OSTRVO NA POČETKU ULICE LUKE TOMANOVIĆA	2.423,44
III - C	POVRŠINE ISPRED CENTA ZA KULTURUU	734,00
IV - C	POVRŠINE ISPRED "DTV PARTIZAN"	1.164,34
V - C	POVRŠINE U U LICI LUKE TOMANOVIĆA BR. 3	900,74
VI - C	POVRŠINE U U LICI LUKE TOMANOVIĆA BR. 7	4.335,34
VII - C	OSTRVO IZMEĐU ULICE LUKE TOMANOVIĆA I NJEGOŠEVE ULICE	1.343,16
VIII - C	ZELENE POVRŠINE U NJEGOŠEVOJ ULICI	1.850,47
IX - C	PARK NA TRGU OD KULTURE	4.508,23
X - C	ZELENO OSTRVO NA TGU OD KULTURE	2.142,28
XI - C	OSTALE POVRŠINE NA TRGU OD KULTURE	1.045,96
XII - C	ZELENE POVRŠINE OKO PARKINGA U ARSENALSKOJ ULICI	2.657,20
XIII - C	PARK NA TRGU DARA PETKOVIĆA (mali dječiji park)	8.598,44
XIV - C	ZELENE POVRŠINE U ULICI PALIH BORACA (Turistička organizacija - Pine)	2.322,55
XV - C	ZELENE POVRŠINE U ULICI II DALMATINSKA	4.207,10
XVI - C	ZELENE POVRŠINE IZA "ROBNE KUĆE"	1.636,23
XVII - C	ZELENE POVRŠINE OKO PC RAČICA I ZAVODA ZA ZAPOŠLJAVANJE	3.082,37
XVIII -C	SREMSKO KARLOVAČKA ULICA	2.112,62
XIX - C	KARPOŠKA ULICA	3.087,33
XX - C	ULICA 21. NOVEMBRA	5.969,54
XXI - C	ULICA PALIH BORACA OD POŠTE DO PRODAVNICE "VAL"	1.550,64
XXII - C	TRG MAGNOLIJA	4.703,52
XXIII -C	ZELENE POVRŠINE ISPRED GRADSKE KAPELE	4.045,44
XXIV - C	ZELENE POVRŠINR IZMEĐU GRADSKE KAPELE I CRKVE SV. SAVA	5.338,96
XXV - C	ZELENE POVRŠINE IZA STARE ZGRADE OPŠTINE TIVAT	1.902,60
XXVI - C	SKVER NA SKRETANJU SA MAGISTRALE U Ul. 21. NOVEBRA	373,00
XXVII - C	SKVER NA SKRETANJU SA MAGISTRALE U Ul. PALIH BORACA	1.508,94
XXVIII - C	ZELENE POVRŠINE OKO NADVOŽNJAKA	547,20
XXIX - C	KRUŽNI TOK NA SELJANOVU	3.426,16
XXX - C	ZELENILO OKO "ŠOPING CENTRA"	2.923,90
XXXI - C	ZELENILO OKO JAVNE USTANOVE DNEVNI CENTAR	828,54
XXXII - C	KRUŽNI TOK GRADIOŠNICA	2.629,32
XXXIII - C	CENTAR RADOVIĆA	1.689,60
XXXIV - C	ZELENE POVRŠINE OKO KAPELE U RADOVIĆIMA	1.456,28
XXXV - C	VISOKA STABLA PO GRADU	10.000,00
XXXVI - C	ZALIVANJE ZELENIH POVRŠINA	5.000,00
	UKUPNO:	107.634,65

D - ODRŽAVANJE PUTEVA

Održavanje puteva podrazumjeva održavanje lokalnih puteva, ulica kraz naselja i gradskih saobraćajnica.

Slijedi spisak opštinskih puteva za održavanje, sa dužinama, obuhvaćenih Odlukom o opštinskim i nekategorisanim putevima na teritoriji opštine Tivat ("Sl. List CG – opštinski propisi" br. 024/12, 015/15, 028/16)

R.br.	Naziv	Dužina (km)
1	Put od magistrale do mjesnog groblja Lepetane	0,26
2	Ul. Krpuz	0,40
3	Put za Vučinoviće	0,40
4	Put Obala (kod Kule) do magistrale	0,16
5	Ul. Ruljina	0.62
6	Put magistrala-Cacovo-Nikaljevići	1,00
7	Put magistrala- Gornja Lastva	3,50
8	Put magistrala- Dječiji vrtić	0,20
9	Ul. Tomičići	0,40
10	Ul. Pogorička	0,45
11	Ul. Pod kuk	0,40
12	Ul. Markuševina	0,28
13	Put za Mažinu od magistrale do rezervoara	0,28
14	Ul. Mažina II	0,50
15	Put u Kalimanju od Lasića do Vahauza	0,20
16	Ul. Tripovići do crkve Sv. Antona	1,00
17	Ul. Češljar	0,50
18	Ul. Peani	0,50
19	Put Češljar- Marići	0,35
20	Ul. Staničića	0,28
21	Ul. Gornji Kalimanj I	0,20
22	Ul. Gornji Kalimanj II	0,25
23	Ul. Gornji Kalimanj III	0,40
24	Ul. Marići	0,55
25	Ul. Bonići I	0,58
26	Ul. Bonići II	0,40
27	Put Magistrala- stra Račica	0,20
28	Ul. Bradaševo	0,80
29	Ul. Dumidran	0,34
30	Ul. Rolovina	0,50
31	Ul.Mrčevac I	0,40
32	Ul. Mitrovina	1,50

33	Ul. Vrijes I	0,78
34	Ul. Vrijes II	1,57
35	Put Mrčevac- Sv. Agata	0,40
36	Put Mitrovina- zaseok Matkovići	0,40
37	Put Bogdašići-Mitrovina	0,72
38	Ul. Brda	0,60
39	Put za groblje Brda	0,30
40	Ul. Aerodromska	1,50
41	Put Solila-Topliš	1,50
42	Put magistrala- Plavi horizonti	10,00
43	Put Rogač-Donji Krašići-Petrovići	4,50
44	Put Radovići-Vara-Gošići- Kostići	1,00
45	Put Radovići-Đuraševići	1,60
46	Put Đuraševići - ciglana	2,00
47	Put Radovići-Oblatno	3,00
48	Put Radovići-Novo naselje-Gošići	0,36
49	Put Radovići-Gošići	0,30
50	Put Radovići-Milovići	0,30
51	Put Radovići od Doma kulture do kasarne	0,65

I – D ODRŽAVANJE LOKALNIH PUTEVA

OPIS AKTIVNOSTI	jed.mjere	količina	cijena (€)	vrijednost (€)
Nasipanje rizle po zaleđenim putevima u Opštini Tivat	m³	50	58	2.900,00
Ručni iskop zemljanih kanalau cilju kanalisanja oborinske vode. Utovar iskopane zemlje i odvoz na deponiju	m	70	7	490,00
Uklanjanje oborenih stabala i grana(jak vjetar). Utovar materijala i odvoz na deponiju	kom	5	120	600,00
Demontaža polomljenih uličnih rešetki. Nabavka izrada i montaža rešetki (kvadratni 40/40, debljina stjenke 3 mm) i okvira ("L" profil 40/40)	m	30	85	2.550,00
Popravak postojećih uličnih rešetki	m	18	18	324,00
Popravak i farbanje ograda na mostovima	m	25	10	250,00
Popravak oštećenih ivičnjaka	m	20	25	500,00
Demontaža oštećenih usporivača saobraćaja, popravk i montaža. Zamjena oštećenih dijelova ukoliko je neohodno	m	30	10	300,00
Orezivanje grana stabala u putnom pojasu koje smataju normalnom odvijanju saobraćaja	m	7000	1,5	10.500,00
Popravak oštećenih rigola. Nasipanje rigola tamponom sa nabijanjem i betoniranjem	m³	3	150	450,00
Izrada i montaža AB ploča slomljenih na kanalima 60*90*12 cm	komada	10	25	250,00
Opsjecanje udarnih rupa kompresorom i pneumatskim pištoljem. Ručno krpljenje udarnih rupa gotovom asfaltnom masom debljine 5-10 cm. Prije ugrađivanja asfalta izvršiti dodatno čišćenje,prskanje emulzijom, premazivanje oštećenih ivica bitumenskom emulzijom.	m²	250	25	6.250,00
Opsjecanje rupa i ulegnuća kompresorom i pneumatskim pištoljem. Ručno krpljenje udarnih rupa gotovim betonom MB-30 debljine 10-15 cm. Prije ugradnje betona rupa se čisti stavlja tampon i nabija.	m³	6	130	780,00
Čišćenje rigola od nanosa lišća, kamenja, rastinja, pjeska...	m	25000	0,5	12.500,00
Čišćenje betonskih kanala od nanosa lišća, rastinja, kamenja, pjeska, zemlje...	m	2500	0,8	2.000,00
Čišćenje zemljanih kanala od nanosa lišća, rastinja, kamenja, pjeska, zemlje...	m	350	2	700,00
Košenje šiblja,drače,korova i tava u putnom pojasu	m²	81527	0,5	40.763,50
Sječenje teleskopskom pilom grana koje zaklanjaju saobraćajne znakove	komada	20	6	120,00
zatezanje olabavljenih saobraćajnih znakova... Cijena obuhvata prevoz radnika do predmetnog znaka i zatezanje	komada	40	10	400,00
nabavka i postavljenje stuba i saobraćajnog znaka.Cijena obuhvata iskopavanje rupe za stopu, Izlivanje betonske stope za znak (MB-20) i mantažu	komada	40	81	3.240,00
uklanjanje otpada u putnom pojasu (papir, plastične kese, flaše i sl.)	m	42760	0,03	1.282,80
drugi slični radovi na održavanju u ispravnom stanju puta i objekata	h	180	7,3	1.314,00
UKUPNO				**88.464,30**

II – D UKLANJANJE OSULINSKOG MATERIJALA SA LOKALNIH PUTEVA

OPIS ASKTIVNOSTI	jed.mjere	količina	cijena (€)	vrijednost (€)
Rad mašine	h	20	67,3	1.346,00
Rad radnika	h	20	7,3	146,00
				1.492,00

REKAPITULACIJA - D

I -D ODRŽAVANJE LOKALNIH PUTEVA	**88.464,30**
II - D UKLANJANJE OSULINSKOG MATERIJALA SA PUTEVA	**1.492,00**
UKUPNO:	**89.956,30**

ZBIRNA REKAPITULACIJA TROŠKOVA SA IZVORIMA FINASIRANJA

TROŠKOVI		PLANIRANI IZNOS (€)	IZVOR FINANSIRANJA (%)
A	ODRŽAVANJE ČISTOĆE JAVNIH POVRŠINA	372.424,58	BUDŽET: 35,42 SOPSTVENI: 64,58
B	ODRŽAVANJE KOMUNALNIH OBJEKATA	281.352,05	BUDŽET: 59,14 SOPSTVENI: 40,86
C	UREĐENJE I ODRŽAVANJE JAVNIH ZELENIH POVRŠINA	107.634,65	BUDŽET: 35,37 SOPSTVENI: 64,63
D	ODRŽAVANJE LOKALNIH PUTEVA	89.956,30	BUDŽET: 50,02 SOPSTVENI: 49,98
	UKUPNO:	851.367,59	

ZAKLJUČAK

1. **Budžetom Opštine Tivat za 2021.godinu predviđena su sredstva u iznosu *381.400,00 €* za pokrivanje slijedećih troškova:**

- održavanja javnih površina
- održavanje javne rasvjete
- održavanje Velikog gradskog parka
- održavanje opštinskih puteva
- održavanje bujičnih tokova na javnim površinama
- rad službe zaštite VGP-a
- rad čuvarske / stražarske službe
- održavanje javnog toaleta

Obzirom da iznos izdvojenih sredstava ne pokriva troškove planirane programom rada DOO"KOMUNALNO" TIVATod *851.367,59 €,* to će se razlika u iznosu od *469.967,59 €* finansirati iz sopstvenih sredstava.

Sredstva u iznosu od *200.000,00 €* planirana Budžetom Opštine Tivat predviđena su za deponovanje komunalnog otpada na regionalnoj sanitarnoj deponiji "Možura" Bar.

2. Poslovi u zoni posebne namjene,tj. u zoni morskog dobra, koji obuhvataju cjelogodišnje održavanje javnih površina, javnih zelenih površina i zasada na njima, javne rasvjete i bujičnih tokova finansiraće se iz namjenskih sredstava, predviđenih budžetom "JP za upravljanje morskim dobrom Crne Gore" i čine predmet posebnog ugovora, pozivom na Plan korišćenja sredstava Javnog preduzeća za upravljanje morskim dobrom br. 0203-638/4 od 15.02.2019.godine na koji je Vlada Crne Gore dala saglasnost Zaključkom br. 07-837 od 14.03.2019.godine.

FINANSIJSKI PLAN

Finansijski plan za 2021.godinu uradjen je na bazi procjene ostvarivanja plana za 2020.godinu,i rešavanja finansijskih izazova koji su uzrokovani negativnim poslijedicama koje su izazvane epidemijom korona virusa.

PLAN PRIHODA

Planirani prihodi DOO “KOMUNALNO” TIVAT za 2021.godine iznose 2.446.900 €

a) Prihodi iz budžeta Opštine

	Planirano za 2020. god.	Procjena ostvarenja za 2020.god.	Plan za 2021. god.	Index procjena ostv.20/ planirano za 2020.god
Dotacija za održavanje javnih povrsina	210.000,00	210.000,00	170.000,00	**1,00**
Dotacija za održavanje javne rasvjete	50.000,00	50.000,00	50.000,00	**1,00**
Dotacija za održavanje Velikog gradskog parka	18.000,00	18.000,00	18.000,00	**1,00**
Dotacija za odlaganje otpada	220.000,00	190.000,00	200.000,00	**0,86**
Dotacija za održavanje bujišnih potoka na javnim površinama	22.000,00	22.000,00	25.000,00	**1,00**
Dotacija za održavanje opštinskih puteva	66.000,00	66.000,00	45.000,00	**1,00**
Dotacija za za stražarske službe	32.400,00	32.400,00	32.400,00	**1,00**
Dotacija za čuvarsku službu u Velikom gradskom parku	29.000,00	29.000,00	29.000,00	**1,00**
Održavanje javnog toaleta	18.000,00	18.000,00	12.000,00	**1,00**
Ukupno	**665.400,00**	**635.400,00**	**581.400,00**	**0,95**

Planirani prihodi za 2021.godinu iz budzeta Opštine Tivat iznose 581.400€, i za 13% su manji od planiranih prihoda za 2020.godinu, odnosno 84.000€ u apsolutnom iznosu.
Prihodi po osnovu budzeta opštine Tivat za 2021.godinu učestvuju sa 24% u ukupnim planiranim prihodima.

b) Sopstveni prihodi – analitički po izvorima prihoda

	Planirano za 2020. god.	Procjena ostvarenja za 2020.god.	Plan za 2021. god.	Index procjena ostvarenja za 2020/ planirano za 2020.god
Sakupljanje otpad	1.472.000,00	1.179.000,00	1.230.000,00	0,80
Radovi izgradnje	14.000,00	2.000,00	15.000,00	0,14
Pijace	56.300,00	50.200,00	50.000,00	0,89
Pristaništa i lučica Kalimanj	102.600,00	105.200,00	105.000,00	1,03
Kapela (Tivat, Radovići)	51.000,00	32.380,00	37.000,00	0,63
Izrada grobnica i odrzavanje	76.000,00	172.200,00	130.000,00	2,27
Roba (pog. oprema)	54.000,00	46.500,00	48.500,00	0,86
Ostali prihodi (Morsko dobro, radovi na javnoj rasvjeti, usluge odvoženja otpada za sezonske objekte, rad utovarne lopate, naplata sudskih taksi..)	185.000,00	240.500,00	250.000,00	1,30
Ukupno	**2.010.900,00**	**1.827.980,00**	**1.865.500,00**	0,91

U strukturi planiranih sopstvenih prihoda za 2021.godinu najznačajniju stavku predstavljaju prihodi od prikupljanja otpada koji iznose 1.230.000 €, i učestvuju u ukupnim planiranim prihodima sa 50%.Ovi prihodi su u odnosu na procijenjeno ostvarenje za 2020.godinu manji za 20% od planiranih.
Zatim slijede prihodi od izrade grobnica, pristaništa i privezišta, JPMD i pijaca.

c) Ukupno a+b

	Planirano za 2020. god.	Procjena ostvarenja za 2020.god.	Plan za 2021. god.	Index procjena ostvarenja za 2020/ planirano za 2020.god
Prihodi iz budzeta Opstine	**665.400,00**	**635.400,00**	**581.400,00**	**0,95**
Sopstveni prihodi	**2.010.900,00**	**1.827.980,00**	**1.865.500,00**	**0,91**
Ukupno	**2.676.300,00**	**2.463.380,00**	**2.446.900,00**	**0,92**

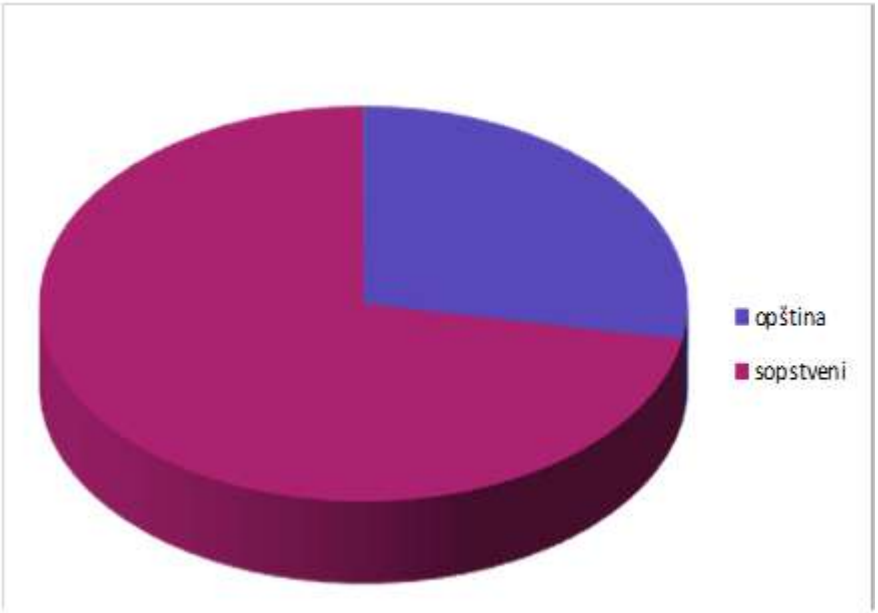

Sopstveni planirani prihodi za 2021.godinu iznose 1.865.500€, odnosno 76% od ukupnih planiranih prihoda.
Prihodi iz budzeta Opštine Tivat planirani za 2021.godinu iznose 581.400€ i učestvuju sa 24% u ukupnim planiranim prihodima.
Na ostvarenje manjeg prihoda, u odnosu na predhodnu godinu,kao i na planiranje umanjenog ukupnog prihoda za 2021.godinu utica le su negativne poslijedice epidemije korona virusa, kao i manji iznos planiranih dotacija.
Mjere zabrane obavljanja djelatnosti za određene kategorije privrednih subjekata, znatno su umanjile prihode od usluge sakupljanja komunalnog otpada, kako redovnog tako i sezonskog karaktera.
Pored toga na bitno smanjenje prihoda od usluga kapele uticale su epidemiološke mjere u pogledu ograničenog organizovanja sahrana.

PLAN RASHODA

Planirani rashodi DOO"Komunalno" Tivat za 2021.godinu iznose 2.445.710€.

a) Plan zarada

	Planirano za 2020. god.	Procjena ostvarenja za 2020.god.	Plan za 2021. god.	Index procjena ostv.2020/planirano za 2020.god
Neto zarade	794200	768000	768000	0,97
Porezi i doprinosi iz zarada i na zarade	541700	503000	503000	0,93
Odbor direktora (bruto iznos)	10540	13400	14260	1,27
Ostale naknade zaposlen. (pomoć za liječenje, u slučaju smrti, otpremnina, jubilarne nagrade)	51740	20740	45700	0,40
Dnevnice za sl.putovanja	2500	900	1500	0,36
Privrem. i povr. poslovi, sezonski poslovi i troškovi prevoza na službenim putovanjima	309000	345000	300000	1,12
Ukupno:	**1709680**	**1651040**	**1632460**	**0,97**

Projektovani troškovi zarada za 2020.godinu iznose 1.651.040 €, i za 3% su manji od planiranih.
Za 2021.godinu se planira dodatno umanjenje troškova po ovom osnovu.

b) Mterijalni iostali troškovi

	Planirano za 2020. god.	Procjena ostvarenja za 2020.god.	Plan za 2021. god.	Index procjena ostvarenja za 2020/ planirano za 2020.god
Troškovi materijala	85000	63000	73000	0,74
Rezervni djelovi	30000	22500	25500	0,75
Auto gume	9000	6000	7500	0,67
Sitan inventar	3000	900	1000	0,30
Gorivo i mazivo	193000	125000	150000	0,65
Električna energija	13000	12600	13000	0,97
Trošak vode i kanalizacije	5500	5100	5500	0,93
Troškovi odlaganja otpada i troškovi usluga prevoza otpada na deponiju	250000	267000	220000	1,07
Reprezentacija	9000	3700	5000	0,41
Pošta i telefon	25000	24000	24000	0,96
Usluge tekućih održavanja	10000	6000	8400	0,60
Premije osiguranja	7000	7400	8000	1,06
Ostale neproizvodne usluge	85000	86000	86000	1,01
Platni promet i bank.usluge	3700	3020	3100	0,82
Rashodi kamata	550	280	650	0,51
Nabavna vrijedn.prod.robe	13500	14000	15500	1,04
Trošak zakupa	26300	24200	24200	0,92
Naknada za korišćenje lučice Kalimanj	19550	20400	20400	1,04
Ostali troškovi	108000	58990	60000	0,55
UKUPNO	**896100**	**750090**	**750750**	**0,84**

U strukturi materijalnih i ostalih troškova za 2021. godinu najznačajniju stavku čine troškovi odlaganja otpada i troškovi prevoza otpada (220.000 €), zatim troškovi goriva i maziva (150.000 €).
Uslijed epidemije izazvane korona virusom, doslo je do znatnog umanjenja prihoda od usluga prikupljanja otpada, što je izazvalo i umanjenje količine deponovanog komunalnog otpada, a samim tim i planiranih troškova povodom sakupljanja i deponovanja komunalnog otpada, te poslijedično troškove goriva i maziva.

c) amortizacija

Amortizacija:	**65000**	**62000**	**62500**	**0,95**

Planirani troškovi amortizacije za 2021.godinu iznose 62.500 €,što čini 2,5% ukupnih rashoda.

d) Ukupno (a) + (b) + (c)

	Planirano za 2020. god.	Procjena ostvarenja za 2020.god.	Plan za 2021. god.	Index procjena ostvar. za 2020/ planirano za 2020.god
Zarade	1709680	1651040	1632460	**1,01**
Materijalni i ostali troškovi	896100	750090	750750	**1,00**
Amortizacija	65000	62000	62500	**0,99**
Ukupno:	**2670780**	**2463130**	**2445710**	**1,01**

Planirani rashodi za 2021.godinu utvrđeni su na osnovu rashoda u tekućoj godini, kao i na osnovu planiranih rashoda u narednoj godini. Dati planirani iznosi rashoda, kroz pojedinačne stavke, odražavaju realne potrebe za finansiranjem.
Analizom planiranih i procijenjenih troškova utvrdjeno je da su planirani troškovi za 2021.godinu umanjeni za 1% u odnosu na procjenu ostavarenja za 2020.godinu.

	Procjena ostvarenja za 2020.god.	Plan za 2021. god.
I PRIHODI	**2463380**	**2446900**
II RASHODI	**2463130**	**2445710**
DOBIT:	**250**	**1190**

Društvo planira da ostvareni neto rezultat u poslovanju u 2020.godini usmjeri na nerasporedjenu dobit.

Poslovanje u 2021.godini kao i ove tekuće 2020.godine, biće opterećeno nastalim finansijskim obavezama, uz smanjenje prihoda izazvanim negativnim posledicama epidemije korona virusa, te je potrebno ostvarivanje finansijske ravnoteže, i jačanje likvidnosti preduzeća.

Poslovi naplate potraživanja od pravnih lica u 2020. godini bili su opterećeni i problemima koji se odnose na značajno povećanje broja stečajeva i likvidacije privrednih subjekata, njihove nelikvidnosti i blokade računa, što je uticalo na stepen naplate potraživanja.

Dodatno opterećenje prilikom naplate potraživanja od fizičkih lica koja nemaju stalno mjesto boravka na teritoriji opštine Tivat, izazvano je otežanim uslovima putovanja uslijed epidemije.

Planirani prihodi i rashodi za 2021.godinu su umanjeni za 8% u odnosu na plan za 2020.godinu, uzimajući u obzir otežane uslove i neizvjesnost poslovanja u narednoj godini. Budući da nije poznato kakve će poslijedice izazvati dalji tok epidemije korona virusa, te kako će se odraziti na poslovno okruženje i narednu turističku sezonu, to nije moguće predvidjeti precizan tok ostvarenja prihoda i rashoda.

ZADUŽENOST

Kreditne obaveze

	stanje duga na 31.10.20.	dospijeva za vracanje u toku 2020. god. (osnovica+kamata)	dospijeva za vracanje u toku 2021. god. (osnovica+kamata)	izvor finansiranja
1. Lovanja DOO Kotor (Svjetska banka)	62.683,88	9.189,53	18278,32	Sopstvena sredstva
2. Opština Tivat	39.926,00	-	9981,5	Sopstvena sredstva
Ukupno	**102.609,88**	**9.189,53**	**28.259,82**	

1. Ugovor o prenosu prava i obaveza broj 01-1/1 od 16.01.2008. godine te Anexa ugovora o prenosu prava i obaveza od 19.03.2014, koji su zaključeni između Društva ,,Komunalno" i ,,Lovanja" d.o.o. Kotor u vezi prenosa dijela prava i dijela obaveza iz MJC1 Ugovora o podkreditu i implementaciji projekta što podrazumijeva prenos prava i obaveza na dva vozila i 110 kontejnera na "Komunalno" Tivat. Riječ je o Renault Medlum 180 DCI te vozilu Renault Medlum 220 DCI, kao i 100 kontejnera od 1,1 m³; 5 kontejnera od 5 m³, te 5 kontejnera od 7 m³, u vrijednosti od 179.092 €;

2. Ugovorom o prenosu prava i obaveza na "Komunalno" Tivat, broj 01-1/267 od 05.07.2012. godine koji je zaključen između: Ministarstva finansija; Ministarstva uređenja prostora i zaštite životne sredine; JP Regionalni vodovod Crnogorsko primorje Budva; Opštine Tivat i "Komunalno" Tivat, prenijeto je na Društvo pravo vlasništva na vozilu Auto - smećara od 15- 18 m³ sa podizačem kontejnera od 1,1 m³, u vrijednosti od 99.815 €. Kako je Opština Tivat prema Ministarstvu finansija izmirila obaveze Društva po osnovu kredita (zaključkom Vlade Crne Gore br.07-15 od 30.01.2019.godine), DOO "Komunalno" Tivat je u obavezi da preostali iznos duga premaOpštini Tivat izmiri shodno Sporazumu o izmirenju duga broj 01-2/2008 od 25.12.2019.godine.

OBAVEZE PO OSNOVU POREZA I DOPRINOSA NA ZARADE

U skladu sa ciljem umanjenja negativnih posljedica nastalih usljed pojave epidemije korona virusa (COVID-19), Vlada Crne Gore donijela je Program pružanja podrške privredi i zaposlenima, u cilju ublažavanja negativnih efekata epidemije novog korona virusa COVID19.
S tim u vezi, 26.06.2020.godine, podnešene su Prijave za odlaganje naplate prispjelih poreskih potraživanja Poreskoj upravi,a sve u skladu sa Zakonom o reprogramu poreskih potraživanja ("Službeni list CG"br.83/16), odnosno odlaganja naplate poreskih i neporeskih potraživanja na osnovu Uredbe o uslovima za odlaganje poreskih i neporeskih potraživanja ("Službeni list CG" br.57/18), za mjesec mart i april u ukupnom iznosu od 76.663€. Odlozene obaveze se izmiruju redovno u skladu sa utvrdjenim rokovima za otplatu.

OBAVEZE PREMA DOBAVLJAČIMA NA DAN 31.10.2020.GODINE

Obaveze prema Dobavljačima na dan 31.10.2020.god.	
Ukupno:	286.883,35

PLAN JAVNIH NABAVKI

Postupci javnih nabavki planirani u 2020.godini realizuju se shodno odredbama Zakona o javnim nabavkama,oslanjaju se na stepen realizacije finansijskog plana.
Plan javnih nabavki je projektovan na nivou osnovnih potreba Društva.
U skladu sa Zakonom o javnim nabavkama, DOO"Komunalno" Tivat je donijelo Plan javnih nabavki Ukupna procijenjena vrijednost plana javnih nabavki iznosi 666.500 €.

POLITIKA CIJANA

Cjenovnik usluga Društva definisan je i usvojen odlukom organa upravljanja na koji je data saglasnost SO Tivat, aktom broj 0304-364-94 od 14.03.2017.godine.
U skladu sa Zakonom o komunalnim djelatnostima(" Sl.list CG"br 55/16, 74/16, 2/18 i 66/19), kao i Uredbom o bližim elementima i metodologijom za odredjivanje cijena komunalnih usluga ("Sl.listCG" br 55/20 od 12.06.2020.godine), a u cilju usklađivanja cijena komunalnih usluga, preduzeli smo aktivnosti na izradi novog cjenovnika.
Obzirom na kompleksnost izrade i primjene novog cjenovnika u praksi, što zahtjeva detaljan analitički pristup, u toku su konsultacije sa srodnim preduzećima u oblasti komunalnih djelatnosti, kao i sa NVO "Udruženje komunalnih preduzeća Crne Gore".
S tim u vezi društvo planira dostaviti predlog novog Cjenovnika u što skorijem roku.

DOO "KOMUNALNO" TIVAT
Izvršni direktor
Đukić Vlado

DRUŠTVO SA OGRANIČENOM ODGOVORNOŠĆU "KOMUNALNO" 2 TIVAT

CRNA GORA
OPŠTINA TIVAT

DOO "KOMUNALNO" TIVAT
Broj 01-1/1625
Tivat, 03.12.2020

Sekretarijat za privredu
Broj: 10-402/20-2 / 1
Tivat, 02.12.2020g.

Na osnovu člana 8 tačke 13 Odluke o organizaciji i načinu rada lokalne uprave Opštine Tivat(Sl.list Crne Gore-opštinski propisi br.40/20),Sekretarijat za privredu daje sljedeće,

M I Š LJ E NJ E

1. Predlog Programa obavljanja komunalnih djelatnosti sa finansijskim planom za 2021g.doo „ Komunalno„-Tivat, br.01-1/1568 od 24.11.2020,zaveden kod ovog organa pod brojem 10-402/20-2 od 25.11.2020 godine, sačinjen je u skladu sa smjernicama iz odredbi člana 26 stav 2 Zakona o komunalnim djelatnostima (Sl.list Crnr Gore br.55/16,74/16 2/18 i 66/19) i Pravilnika o bližem sadržaju godišnjeg programa obavljanja komunalnih djelatnosti i godišnjeg izvještaja o realizaciji godišnjeg programa obavljanja komunalnih djelatnosti (Sl.list Crne Gore br.54/20) .

2. U dijelu sadržaja Programa ,koji se odnosi na kapacitete vršioca komunalnih djelatnosti , nadležni Sekretarijat sugeriše na to da se izvrši reorganizacija zaposlenih u operativnom dijelu vršenja poslova.

3. U skladu sa navedenim, predlog Programa obavljanja komunalnih djelatnosti sa finansijskim planom za 2021g.doo „ Komunalno„-Tivat, zadovoljava sadržinu i opseg informacija i podataka za davanje pozitivnog mišljenja .

v.d. Sekretarka,
Milijana Dubak

DOSTAVITI:
- doo „Komunalno" Tivat
-Predsjedniku
-*Potpredsjedniku Arsić V.*
- Arhivi

Trg Magnolija br. 1, 85320 Tivat, Crna Gora
Tel: + 382 (0) 32 661 362, Fax: + 382 (0) 671 387
saobracaj@opstinativat.com, www.opstinativat.com

DOO " KOMUNALNO " TIVAT

Primljeno: 21. 01. 2021 g.				
Organizaciona jedinica	Klasifikacioni znak	Redni broj	Prilog	Vrijednost
01	016	74		

Na osnovu člana 38 Zakona o lokalnoj samoupravi ("Službeni list Crne Gore" br. 02/18, 34/19, 38/20), člana 35 Statuta Opštine Tivat ("Službeni list Crne Gore-opštinski propisi" br.24/18, 09/20),i člana 18 Statuta DOO „Komunalno" Tivat („Sl.list CG-opštinski propisi" br32/13,15/15,55/17,i 45/19) Skupština Opštine Tivat na sjednici održanoj dana 16.12.2020.godine, donijela je

ODLUKU

o davanju saglasnosti na Plan i program rada DOO "Komunalno" Tivat sa finansijskim planom za 2021. godinu

Član 1

Daje se saglasnost na Plan i program rada DOO "Komunalno" Tivat sa finansijskim planom za 2021.godinu.

Član 2

Ova odluka stupa na snagu osmog dana od dana objavljivanja u "Sl. listu CG-opštinski propisi".

Broj: 03-040/20-279
Tivat, 16.12.2020.godine

Skupština Opštine Tivat
Predsjednik
dr Andrija Petković